十足換兌金銀首飾　地址　中大樑子街…一百一十號

中華郵政局特准掛號立照券總包按特優益送

……謹君樵迭戒堅不改悔以致我倆意志不合感情惡劣懇親友團保調解雙方均願解除夫婦關係以後男婚女嫁各自由除書離婚合約各執為據并粘呈巴地法院民庭備案存查外特此登報聲明此啓

今日出版三張半

重慶商務日報

地址重慶市商會內　電報掛號〇五一三　電話五五五九號　出版號第七千三百六十號

本報價目　零售每份四仙　每月一元　半年五元六角　全年十一元二角　外埠每月加郵費二角　郵票代洋十足收用

本報領得內政部警字第二二七六號　中執會中字第一五九十號　登記證

Chungking Daily News

聚興誠銀行招考新生初試揭曉

王邦鑑安岳　伍國賢巴縣　朱珩綿陽　呂雪琴巴縣　何仲巴縣　周生才銅梁　馬商陵巴縣　孫達綏定　夏蔭（巴縣）　徐世馨南川　黃琳誠江西　傅光遠江北　楊榮焜瀘縣　蒙進華巴縣　蔣仲成　鄧郁　郁佑銘巴縣　謝志新江津　戴徽枝富順　聶榮林江津　譚顯宗……以上列各生希於本月二十日午前八鐘攜帶中西文俱到新豐街本行聽候覆試此佈

聚興誠銀行考試委員會啓

商務印書館第二屆廉價

一一折至三折一

酌提書籍千餘種廉售一折至三折

文具亦同時提出廉價

廉賣日期從七月十六日起八月十五止

四川新業銀行董事會啓

逕啓者查本行前經股東常會議決定於六月底結束在案所有股東之股本均應分還茲於六月十二日復經召集臨時股東會議議決訂於六月三十號起開始付還股本除將付還股本詳細辦法及手續詳載會議紀錄外庸贅述外相應登報公告希　各股東查照上開日期持憑股據來行領取第一次應歸股款為荷此致

各股東　公鑒

川鹽銀行啓

啓者。本行行員所佩藍色證章、第五十號、第七十八號兩枚、又茶房所佩淡綠色證章、第十六號一枚、於本月先後報稱遺失、特登報通知、任何人拾得、均作廢無效、再本行所製證章、以資區別、對外并不生何種關係、附此聲明。

四川經濟月刊

第二卷第四五期合刊

售價原價出版已現

要目：
觀察概濟經界世之來年五十後戰歐
新經濟恐慌論
恢復中國景氣的途徑
白銀問題之總結算
西南交通建設計劃
危機重重的日本經濟
英國政府歲收支制度
報情濟經內省國內國際之內月
重慶金融調查

價目：每月一冊　本埠定價二角　外埠定價二角；半年六冊　一元二角　一元三角；全年十二冊　二元　二元四角

發行處：四川地方銀行重慶總行經濟調查部總發行；四川地方銀行成都萬縣分行瀘縣內江自流井合江辦事處、涪陵代辦處、上海代理處、樂山通橋官賓辦事處分發行；重慶成都北平上海南京天津武昌杭州各大埠各大書局均有分銷

四川地方銀行經濟調查部

四川商業銀行增設成都分行通告

啓者本行為服務社會便利各界起見特增設成都分行辦理普通商業銀行範圍內一切業務現已覓定商新街第六十六號為行址定於七月十二日開幕凡本行設有分行及辦事處所在地均於是日與成都通匯手續簡捷匯費克己如荷各界委託辦理無不竭誠歡迎用答盛意此啓

成都分行電報掛號〇九三四

有錢須想無錢苦，莫待無錢思有錢·

重慶銀行儲蓄部

陝西街　都郵街　三牌坊

介紹人

胡文瀾　謝培均　郭雲樓　毛成章　王潤泉
羅春士　胡汝航　曾吉之　徐思平　張策愚
林潤蓀　郭仲平　楊若愚　袁觀光　嚴茂華
何魯　洪範民　陶緩萱　韓問漁　趙伯鈞
謝霖　劉士英　楊學傳　馬純武　謝不顯
康心之　司子和　唐之瀛　林秉南　蘇孟守
何北衡　何履之　秦季淵　甘象堃　郭賢樞
周君適　吳大猷　范濟舟　李世治　李虛谷
蔣遵　盧作孚　嚴東侯　楊國　王國璠
申輪揮　周尚瓊　彭瑞成　吳雲龍　張悟凡

最新式　最堅固　保管庫

川康殖業銀行代理部

露封保管　本行負原封交還之責

代客保管　證券契約或貴重物品

計數保管　本行除負數目與錄之責外並按期代領本金或利息

鮮章備索

江海銀行增設杭州分行通告

啓者本行為便利各界及推廣營業起見特在浙江省城三元坊增設杭州分行於三月二十一日開業辦理普通業銀行範圍內一切業務凡該省內各埠均可轉匯手續簡便匯費克己如委託無不竭誠歡迎以答盛意

上海總行　甯波路　電報掛號一〇九號　六一二三三
重慶分行　曹家巷　電報掛號六十四號　六一三三　電話經理室四一三三　營業室六〇二七
杭州分行　三元坊　電報掛號二〇六八

川邊季刊一卷二期出版

專載　民國二十三年來康藏糾紛之回顧　馬鶴調查　雜谷腦游記

調查資料　經濟　社會　交通　政事

定價　每冊三角　全年四冊共一元二角

定刊處　重慶中國銀行　四川月報社

國內要聞

漢市人心安定 漢水江水同時退落
張公堤上險工亦漸次修復
葉蓬辭防汛職張羣慰留

漢口十八日電，截至十八日下午止漢水江水同時退落數寸，張公堤上險工亦漸次修復，漢市人心爲之安定，葉蓬因受命防汛積勞成病，十七日曾電張羣請辭防汛職務，十八日張電葉挽留，且對葉任勞任怨之精神，倍致慰勞，葉氏不獲已乃派警旅副旅長沈澄代葉在堤繼續服務，且警旅士兵仍在堤任保護與防汛之責云，

漢口十八日路透電，已過二十四時內江水漸減，雖所減甚微，然足堅人最危時期已過之希望，今晨水位爲五零呎五，昨晨爲五零呎九，防水官員切望江水能逐步低落，

漢口十八日電，漢十八日水位五零點五英尺，較十七日退點四英寸，襄水續退，但較江水仍約高三英尺，或者謂江漢水須度過廿日後即可安定，

九江水位續退 許世英往視察

南昌十八日電，九江電話，潯水位續退，如無風雨可望脫險，水利局電請中央加撥六千元爲搶險之費，

北平十八日電，路息，平漢路南段車通至案口後，水尚未退，來往旅客仍須盤渡，俟水退盡始能修復，

漢口十八日電，漢市長吳國楨談自橋口起至□口止，原定沿平漢線修第二道防水堤，刻因材料經費俱感困難，且襄河連日水退，此堤已不迫切需要，萬一張公堤再發生危險，則將丹水池炸掘洩，泥水入江在伏汛期間，市區內不致有水患，

九江十八日電，許世英西上視察水災，準二十九日乘江安輪來漢，即日視察武漢附近災情，二十日赴襄河一帶視察，最後赴湘視察，

南昌十八日電，九江電話，許世英十八日晚十時可抵潯，地方水利局及民衆代表將往埠歡迎

南昌十八日電，熊式輝十八日晨下山至潯，召見水利局燕局長垂詢搶險救濟各情，午專車返省四時抵達，

北平十八日電，冀監署接周利生電告十七日已抵汴晤孔祥榕，商救濟冀南水災辦法，約週內返平，

清江浦十八日電，江北運工局委戈涵樓爲江北沿運六塘防專員，指揮安縣防黃工作，辦事處今在淮陰成立，（中央社）

黃河災情嚴重 魯主席電乞振

濟南訊，韓復榘昨爲黃災嚴重，特通電各地乞振，原電云，各報館均鑒，鄄城河水漫決情形，業經先後電陳中央在案，查比次黃河肆虐，災情之重，爲空前所未有，蓋以陝洛兩處河水暴漲，上游之水，層層疊浪，狂吼直下，奔入山東境內，雖經兵工民夫拚命搶護，而人力不能回天，卒致鄄城縣境之李升屯民埝，及董莊臨濮集間大堤，漫溢崩潰，計共決口六處，寬二百餘丈，溢出之水，分爲兩股，經過鄄城引馬集鄆城黃安一帶，一趨荷澤北部，由七里河折而東北，復合爲一，橫衝直撞，泛濫無歸，兼以連日大雨傾盆，水勢日趨嚴重，江蘇壩現已完全沖沒，雖經各處築防束水，而水勢過猛，節節失敗，水到之處，以鄄城鄆城荷澤鉅野受害爲最烈，幾於處處皆水，如汶上嘉祥濟甯東平陽穀壽張等縣，災情亦復奇重，現接李委員長官之元（十三）日電，水由口長走出十分之六七，全河下注，鉅野鄆城危急萬狀，又據實驗區長官王維常報稱，鄆城鉅野兩縣水闊七十餘里，以目前大勢論，災區已長二百餘里，寬七八十餘里，田園廬墓，盡成澤國，貴糧屏屬，悉付波臣，至其災區人民，狀□慘，現有逃至堤上者，風宿露處，無以爲生，尚有仍困水中者，籲地呼天，奄然待斃，哀鴻遍地，慘不忍聞，究竟災情至何程度爲止，現尚不敢預計，而災區村落若干，災民人口若干，亦復有待調查，總之此次水災，較之前年東明決口，重逾數倍，魯西十數縣人民，自遭東明水患以來，元氣凋殘，瘡痍未復，今方春旱魃爲虐，二麥歉收，日前雨澤甫經霑足，民幸秋收有望，有變出非常，又遭沉墊，哀我黎民，何以堪此，復榘奉職無狀，既不能防護於前，又不能挽救於後，內疚神明，外慚清議，傍徨午夜，寢饋難安，爲今之計，除已派員攜帶振款，分赴各縣查該散放外，非廣施救濟不足以拯救垂死之民命，非速籌堵決，不足以挽回將來之劫運，惟是災情既如此之重，工程如此之巨，兼籌并顧，百端爲難，剜値庫款奇絀，縱令羅掘俱盡，亦屬杯水車薪，於事無濟，再四思維，不得不大聲疾呼，爲民請命，惟懇宏施與之量，推飢溺之懷，特沛恩施，慨予饮助，以濟沉災而恤民命，山東幸甚，幸甚，力疾陳詞，斷伏維鑒察，山東省政府主席韓復榘叩刪（十五）（印）酉，

武漢堤閘仍危 人心幸尚安定

漢口通信，江水今日已退二寸，無減險，武漢堤防，但已足予市民以莫大之安慰，武昌武惠堤永保閘一段，今日發現內陷，武泰閘上武威路側堤身，崩塌丈許，武金堤崩塌三尺，經行營派兵，會同搶險員工，拚命搶救，均已堵塞，就中武惠堤，百孔千瘡，形成不治之症，仍恐必至崩潰，堤內禾稻將熟，倘再支持三四日，卽可收穫，故雖知防無可防，亦不得不盡人事，漢口之張公堤，發現崩裂之處，計有黃家灣，禁口，姑嫂樹，金銀潭，分金爐，開眼港，陳陽硿，黃家上灣，下灣，小灣，等十餘段，姑嫂樹一段，最爲危險，十四日該段內陷甚長經二萬人之搶救，今晨方告修復，該地之另一段，今日又發現崩裂，約長三十餘丈，堤角勃字守望台，裂漏約百米，和字守望台亦滲漏，有全堤崩潰之虞，督辦防汛之葉蓬氏，奉命指揮市政府，江漢工程局，及軍警民夫駐堤搶險，十四日已成立辦事處，今日繼續總動員，姑嫂樹最險一段，由葉親自指揮，戴家山堤角，由市長吳國楨指揮，禁口一段，由警部參謀長金互堂指揮，完全戰時配備，並於姑嫂樹組織臨時軍法處，以軍法部勒搶險，並於十五日該處成立，卽發出佈告云，（爲佈告事，查張公堤關係漢市八十餘萬人民生命財產之安全者至鉅，本司令督衆搶險，期挽危機，所有員工，自應以兵法部勒，如有不遵命令，或不守紀律，或不負責任，或怠玩職務者，均依情節輕重，按軍法分別嚴處，如努力職務，樹立功績者，亦均分別從優獎敍，合行佈告，一體週知，）葉氏稱，張公堤全身皆病，險象環生，本人受任於危難之間，本良心驅使，決負起責任，努力以赴，對防堤工人，正着手編組，以警備旅士兵爲班長，班長爲排長，排長爲連長，一律軍事化，俾有紀律，能聯絡，如不幸發生事故，卽以軍法從事，葉氏又以襄河水位過高，全堤身單薄，不能負荷大水壓力，以致危險萬分，特報告行營，主任張學良，十五日下午五時，由張派工兵一團，前往堤角，將譏家磯平漢鐵路路軌炸毀，以洩堤外襄水入江，亦頗收效，如亦不再漲，或可保全也，查該堤於二十年水災後，修防工程，由江漢工程局負責，惟丹水池下，由漢市府承修，此次發生危險，皆在江漢工程範圍以內，連日搶險，局長楊思廉，到工時間甚少，己引起市民不快之感情，十四日突然辭職，更無異於臨陣脫逃，雖稱養病，實無蹤跡，十五日各報對此，均有計論，文本年防汛經費，經委會核定爲二十萬元，後又增十萬元，共爲三十萬，截至十四日止，楊已開支三十七萬，此後一切經費，均無着落，省府主席張羣，已急電蔣委員長，轉請經委會加撥防汛費二十萬元，以濟眉急，而免貽誤，當各堤告警時，兩湖督察使高一涵，迭派人員赴堤巡視，對於員工之勤惰，嚴加考察，并明查暗訪修防人員有無溺職情事，倘有修防不力者，卽將根據事實，依法提出彈劾，（十五日）

公務員交代不清 處分程序有疑義 司法院解釋七點

南京訊，行政院請司法院解釋公務員交代不清處分程序疑義七點，㈠交卸後仍在本部所屬機關任事，而應受停止任用處分者，除照通常程序免職外，應否咨行銓敘部註册，㈡在本部所屬機關交卸後，而應受停止任用處分者，是否逕由本部通知該員直接上級機關，或主管長官，請停止任用，同時應否咨行銓敘註册，㈢限期追償之不理者，可否適用第十條查封其財產抵償，㈣第十二條第二項，所謂依法懲處，令如何種法令辦理，㈤所謂共負賠償之責，是否負連帶責任，㈥停止任用記過減俸或免職等處分，是否無須經交付懲戒程序，㈦卸任人員任意遷延不報，應如何議處，司法院解釋，（一）（二）公務員交代條例第九條戒係屬懲性質，應依公務員懲戒法辦理，（三）嚴追無效，因無查封財產之規定，祇得由國府向法院追訴，依法執行，（四）分別移送懲戒機關或法院，依法辦理，（五）應共負連帶責任，（六）（七），除薦任職以下公務員之記過，得依懲戒法第十二條，逕由主管長官行之外，均須交付懲戒，依懲戒程序辦理，（十六日）

首都兒童年籌備會 在教部開第三次會議

南京十八日電，首都兒童年籌備會，十八日上午在教部開三次會議，決請全國兒童年實施會常委市黨部常委市社會局長担任大會主席團，又推定大會各股負責職員，（中央社）

南昌防展會 開幕後參觀者計達三萬餘人

南昌十八日電，防展會開幕後，參觀者達三萬七千餘，全市電影院及體育放映防空影片，街市講演隊化裝宣傳隊均在烈日下工作，並舉行集會宣傳，及廣播講演，（中央社）

組綏靖公署 劉建緒將赴沅陵 晤謁何鍵報告赴蓉謁蔣經過

長沙十七日電，劉建緒今晨返省謁何鍵，報告在蓉謁蔣，承商肅清湘鄂邊境殘匪機宜，及整理四路軍一切情形，已認爲完滿，劉定日內赴沅陵組綏靖公署，擬八月一日成立，

旅暹僑胞罷工
以期達到撤廢苛例目的 粵省派黃麟書赴暹交涉
旅暹僑聯會電告

滬訊云，自暹政府頒布壓迫華僑苛例後，我國民衆一致實行禁止暹米入口，以促暹政府之醒悟，並籲請政府速訂中暹條約，以維僑胞生計，茲悉旅暹僑胞，因暹政府迄未悔悟，特實行罷工，以示堅決反對，

旅暹華工 罷工反對

旅暹華僑聯合會，昨電本埠華僑聯合會云，（上略）暹羅政府排華苛例，迄無悔過意，東日起，沿湄江河畔之華商資本米礱工人，相率罷工，較遠埠之華僑漁民，亦一致響應，暹京騷動，僑等已準備重大犧牲，誓死反對，此苛例不取銷，則永不復工，復悉望當局火速交涉，以壯僑情，而促彼方之覺悟，臨電迫切，不勝待命之至，

粵派代表赴暹交涉

自滬粵油港一致抵制暹米以來，廣東省委蕭佛成氏，由暹電告粵當局，略謂暹政府自經我國抵制暹米後，所受影響頗鉅，惟仍無取締苛例之表示，不如再派遣代表直接與暹政府嚴重交涉，俾收成效，茲悉粵省當局已特派黃麟書爲赴暹交涉取締苛待華僑，黃氏已於本月十日出國赴暹，

粵援僑會發表宣言

華僑聯合會昨接駐粵華僑團體援暹僑胞會宣言云，美國經濟博士加奉有言，暹羅之工商業握牛耳者，厥爲華僑，而經濟之實權，亦操諸華僑手上，暹羅王拉瑪第七亦曾有言，「世界民族中最有關係者，惟中暹兩國，暹羅最高級長官，無論過去與現在，均多爲華人，」觀加氏與暹王之言，卽可明瞭我華僑優越地位，然此種地位，非我華僑強奪巧取得來，乃冒艱難，歷險阻，努力爲暹羅開發，繁殖之結果所致也，試觀暹羅荒涼之區，而今變成堂皇之埠者，我僑闢萊斬棘之功績也，暹羅國外貿易低落，而今一躍爲世界出超之國家者，我僑慘淡經營之殊動也，他如建設交通文化等，無一而非我僑爲之經營提挈，故可斷言，暹羅非我華僑之心血，與努力之結果，安能造成今日之繁榮者哉，夫以兩國既有如設密切之關係，亟應共謀兩國之福利，以維東亞和平，翊暹羅為我國蕃屬自應共□……好，今竟莫此之圖，……怨不分，且頒佈種種苛例消息前來，舉國震憤，同午肩羣衆之重命，拯僑胞之顛危，深願暹政府從速取消對華僑各項苛例，以維持兩國商務上利益，又中暹兩國爲促進邦交上之親善，及謀兩國福利計，亟應從速訂立中暹條約，果暹當局能眷懷過去中暹兩國之親密，及權衡彼此國家立場之利害，瞻顧國際情勢之變化，則當有以副吾人之希望，倘仍一意孤行，人言弗恤，同人等誓以熱血精誠，爲國家爭體面，爲僑衆拯艱危，此氣弗餒，血可流也，斯志不渝，謹此宣言（十八日）

匪中士兵不論輕重 受傷卽活埋
王以哲代電報告 匪徒之殘暴情形

漢口十八日電，行營頃據王以哲代電報告，㈠匪徒殘暴情形，近據由匪軍逃回士兵崔子良報告，㈠匪中士兵九日不得一飽，且限制太多，動輒得咎，常因小事卽被殺戮，㈡士兵一經受傷，不論輕重，只要不能隨軍動轉，卽活埋，㈢所搶金錢均集中軍部，士兵數月不得一元，據此足見匪軍士兵身受之痛，實不堪言狀云，

福州十八日電，閩東剿匪軍事進展甚速，各師已取得嚴密聯絡，由八十七師某部向匪猛烈攻擊，連日霞浦壽甯等處均有劇戰，浙省府派三團兵力開往閩境堵剿，屆時駐浦城之劉和鼎張鑾基兩部亦推進黃坑先峯等處截擊，浙軍現抵泰順壽甯交界之口口，新十師繼續挺進，互爲犄角，匪被困核心，不難聚殲，（中央社）

京市悶熱 太平洋面颶風改向正北進行

南京十八日電，京市十八日悶熱，溫度最高九十九度，又據中央氣象台息，十七日太平洋面新發現之颶風，十八日晨已改向正北進行，現已抵達台灣，與呂宋間培土海峽之東部，如風向不變，我國東南沿海一帶將受影響，（中央社）

今日新聞提要

國內△漢市人心安定漢水江水同時退落
△駐平日軍武裝赴榆演野外行軍
國際△英法商妥新方案
本省△匪向松茂道上退却
本市△巴縣財委會昨成立
經濟△國庫憑證二千萬已發行
各地△石青陽昨公葬

駐平日軍武裝赴榆 演野外行軍
秦德純病已漸痊 將回察料理省政

北平十八日電，駐平日軍百二十名全副武裝，十日赴榆關南大寺演習野外行軍，十八日晚六時半專車返平，聞二批日軍二十日離平，會同津日駐軍仍至榆關演習，

北平十八日電，秦德純病已漸痊，卽可復原，聞秦擬日內赴津謁宋哲元後，回察料理省政，（中央社）

北平十八日電，商震十八日晨訪秦德純，問病狀，赴津期未定，（中央社）

港僑體協會派員參加夏令營 劉卓桂將赴青

香港十八日電，港體協會決定選派劉卓桂赴青參加少年夏令營，劉一日內啓程，（中央社）

上海聯合大廈 旅滬美官商渴望
建築費七十五萬美金 總統羅斯福週內批准

滬訊，旅滬美國官商所渴望實現之美國（上海聯合大廈），昨日滬上美國總會，接得其華盛頓代表賀爾康電告，是項建築經費七十五萬元美金，業經參議院通過，現唯靜候羅斯福總統之批准，預料總統可於本星期杪批准之云云，此訊傳出後，美總領事克銀漢商務參贊安諾德等，均表示不勝欣慰，查是項建築，倘係一九三〇年克銀漢氏所發起，將來年建於黃浦路上，及美國商會等三機關一齊遷入，合署辦公，一俟總統核准，卽撥款與工建造，需時半年可完工，至美國駐華按察使署，於原定計劃中，則不在遷入該項大廈之列，因我國方準備取銷在華各國領事裁判權，故以此示，以其駐華按察使署爲非永久性質云，

大美晚報云，本埠美國商會頃接該會駐華盛頓代表赫克孟來電云，上海改建美國官署經費七十五萬金元，上月爲下議院通過，禮拜二在上院通過，不數日可由總統核准，卽可撥款云云，按本埠美國總領事署及美國法院商務參贊公署等，今散在各處，均爲租屋，江西路客利飯店舊屋使用，若得款自造，則黃浦路昔日舊址卽可動工，因政府事已擬定有年，因事未卽撥款，今現有款，自可仍按建築師圖樣進行，惟圖成亦已數年，或須稍改以合時宜，亦未可定云（十八日）

中央銀行重慶分行通告 第三號

案准財政部四川財政特派員公署函開奉財政部部長孔魚錢滬電開四川地方銀行鈔票應與中央銀行渝鈔同樣行使同價匯兌以資整理仰卽宣布並由四川省政府布告等因茲定於六月十五日實施卽希查照等由自應照辦嗣後地方銀行鈔票當與本行重慶地名鈔票同樣行使同價匯兌幷無歧異合行通告

中國農民銀行總行公告 第二號

本銀行呈奉軍事委員會委員長行營令准于四月一日起改稱今名並奉行政院核准備案業經公告在案所有從前發行部份所發出印有豫鄂皖贛四省農民銀行字樣之一元券一二五角輔幣券流通市面仍舊行使並繼續發行與中國農民銀行流通券同樣有效特此公告

婦女儲金

婦女欲求解放，須先求生計獨立，尤以儲蓄爲第一要務。重慶平民銀行儲蓄部特辦理「婦女儲金」解決上項問題，辦法請向敝行索閱章程，

行址 都郵街 陝西街 新豐街 江北正街

四川美豐銀行第十一屆招考練習生簡章

一、資格 商科學校及高中學校或初中校畢業身體健全無惡劣嗜好能出遠門者
二、年齡 十八歲以上二十四歲以下
三、名額 取錄男生二十名
四、科目 「初試」國文 英文 數學 「復試」國文 簿記（適意科） 常識測驗 預格檢查
五、報名 自登報日起至八月一日每日午前九鐘至午后三鐘在新街口總行及關廟街支行段牌坊支行報名並須繳驗畢業證書及本人最近四寸半身片像（不用紙版）一張於背面楷書姓名籍貫年齡及現在詳細住址取錄與否概不退還

華西興業股份有限公司通告

爲通告事查本公司前次致取學徒於報名時有繳驗畢業證書者均由本公司給予收據以憑發還現在考試已完竣其未經錄取各生所繳之畢業證書尚有未來公司領取者茲特開具姓名登報通告希於本月內持本公司收據到本公司領取爲要

天寶業銀樓

今日十足赤金價
售出……一百零七元
收進……一百零二元
總號陝西街電話三九八
分號下湯街電話四三三八

改善審理印花稅案
除調查外統限三日內辦結
司法部通令各法院

南京十八日電，司法部爲改善法院審理印花稅案辦法起見，玆特通令各法院遵照此後受理此項案件，除有疑義非經調查不能終結者外，其統限於三日內辦結，其調取簿據並應于結案時立即發還，（中央社）

法院辦公時間
每月以七小時爲原則
司法部厘定

南京十八日電司法部玆厘定各級法院辦公時間劃一辦法，通令遵行，計平時每日辦公時間以七小時爲原則，至暑期辦公時間應自上午七時起至十二時止，下午分班輪值，其人數與時間依其必要定之，（中央社）

中國戲劇節
倫敦市今秋舉行
由英國劇界重鎮主持　專撥一劇院供梅演劇

倫敦通訊　清社未造，有「九城爭說叫天兒」之現象，迄今國步式微，而梅博士之聲名，又藉藉歐士，吾人於此，感喟曷勝，無已，姑就藝術本身言，則吾人正不必妄自菲薄，長他人志氣，滅自己威風，如是則吾人之談梅，在舉國暗淡空氣中，或亦發皇精神，振作人心之一道歟，玆請以最近英倫梅化之消息，報道於讀者，據梅博士一昨發表之消息，稱今秋倫敦市將舉行一中國戲劇節，時間規定四星期，由英國劇界重鎮考柯蘭氏主持，指撥劇院一所，專供梅氏演劇之用，開演期，現尚未定，大慨在十月或十一月間出演，劇本亦未定奪，惟預計每晚演一舊劇，在此間譯成英文之中國戲「王寶川」一劇，在倫敦上演，迄今已八個月之久，仍備受社會歡迎，屆時或將與梅博士之劇，同台出演也，另據隨梅氏來此之余上沅氏對英記者談，「英國公衆對於西方以外之審美觀念，已能開始欣賞，不久東方之眞正藝術，即將與英倫人士相接觸，此次中國戲劇季節提倡最力者，應歸功於四人，即中國駐英大使郭泰祺，好萊塢中國電影女明星黃柳霜女士，編譯「王寶川」一劇之熊君，以及倫敦劇界聞人考柯蘭氏是也」，余氏所言如此，考柯蘭本人對於梅氏之出演，則尤具熱心，據考氏語人，「余對梅在英成功，以爲可操左券，余在美時，會觀梅之演劇，對於其才藝之動人，殊有觀止之嘆，梅氏在蘇俄，既能受公衆之欣賞，諒倫敦人士不致落後，如此間士女不受梅劇之感動，則余對倫之技術的靈魂，將不得不深致失望矣，按梅劇困難點在完全使用華語，然此點不難以說明書克服之，但此亦非必需，蓋梅氏戲園擅長表演，故說明亦不免蛇足矣，據柯氏談，梅劇演完後，渠將接演熊氏新近編譯之「西廂記」一劇」云（六月廿五日）

國科學早經發明
惜後人因循坐誤　讓歐美突飛猛晉（續）
由歷史地理證實

曾築有長城以自固至秦滅六國，始皇帝三十三年（紀元前二百一十三年）加以聯絡增築，西起臨洮，東迄平壤，萬餘里，後經歷代增築，位置大有變遷，今之長城，均係明代，九邊東起鴨綠江，西抵嘉峪關，分爲遼東，薊州，宣府，大同，太原，延綏，甯夏，固原，甘肅，九鎮，九邊之中，除由山海關至鴨綠江之遼東鎮在關外太原固原兩鎮爲內邊不計外，今日長城，應以由山海關至嘉峪關之外邊爲準，其位置東起今河北省之山海關，沿河北省北邊西行，經石門塞，燕河營，喜峯口，馬蘭峪，將軍關，黏子嶺，折而北行，經黑關峪，復西行，經古北口，白馬關，折而西南行，至居庸關，又由居庸關東之永甯，四海堡，沿黑河西北行，入察哈爾省邊境，經獨石口大西門，南行經馬營，龍門關，常峪口，青邊口，萬全，張家口，黃花坪，越東洋河入山西省境，經年遠堡，得勝口，殺虎口，至偏關，沿黃河經清水營，孤山堡，神水堡，榆林堡，越無定河西南行，經横山，靖邊營西北行，經定邊營入綏遠省，至鹽池折而北行，趕黃河入甯夏省，經平羅至鎮北關，又沿阿拉善山東麓南行入甘肅省，經沾浪，金城，武威，民勤，永昌，山丹，張掖，而達嘉峪關，長約二千七百餘公里，至於飛鳶一節，據墨子魯問篇有「公輸子削竹木以爲鵲成而飛之三日不下」之記載，（紀元前三世紀頃）又漢書王莽傳，稱「有能飛者，一日千里，可窺伺匈奴，莽試之，取大鳥翮爲兩翼，頭與身皆着毛，通引環紐，可飛數百步」云云，（紀元二十餘年頃）云云，至梁簡文帝大寶二年，（紀元五百五十一年）侯晉，台城告急於外，帝作紙鳶飛空中，告急於外，爲中國紙製飛鳶之始，至中國火藥始於何時，作於何人，倫史闕未計，有稱爲係三國時代魏馬鈞所發明者，亦不過製爲爆仗與火箭等已，至隋唐時代，多以火藥爲煙火，爲雜戲技術之一種，至宋代始以火藥製砲爲戰具，北宋眞宗咸平三年（紀元千年）唐福獻火箭，火毬火藥蒺藜，其用益廣，仁宗康定間，（紀元一千年至一千零四十一年）曾公亮等奉勅撰武經總要，內有火藥製造法，詳載用燈硝硫黃砒霜木炭末等物，由此可知火藥發明，必在北宋以前，至南宋高宗紹興三十一年，（紀元一千一百六十二年）虞允文於采石之戰又以流藥製霹靂砲其法以紙爲之實以石灰硫黃投水中，而火自水中跳出紙裂而石灰散爲烟霧，眯敵人焉大破金師，實爲中國用火藥砲之始，而西洋戰爭用火藥則約在元順帝至正六年頃，（紀元一千三百四十年頃），實比中國後二百餘年，此長城位置及飛鳶火藥發明之大略也，奉令前因，理合具文呈復鑒核云，

蘇水災救濟總會開會

鎮江十八日電，蘇省水災救濟總會十八日在省府舉行第一次會，到王一亭，韓止石，鄭肇經，秦汾，沈百先，余塘，趙棣華等二十餘人，余主席，報告召集開會宗旨，沈百先報告本省防汎情形，決議，㈠通過總會規程，㈡設總務防汎賑濟籌募等四組，㈢請求中央速派大員負責督修黃河決口，午赴陳主席歡讌，下午常委會，（中央社）

許世英抵安慶
苗培成劉鎮華同行

安慶十八日電，許世英乘江安輪十八日午抵此，苗培城劉鎮華在蕪亦同輪返，各界代表均在躉船迎候，并有災童數百結隊執旗歡迎，靠埠後許等乘民生汽艇駛至東門，換汽車赴省府宴，聞許在此稍停即乘原輪西上馬華堤等處，或均停留，（中央社）

農村服務團
赴各鄉服務
閩識字會組

福州十九日電，省識字運動委會組農村服務團，出發各鄉服務，十九日赴羅星塔，二十日在馬江演映教育影片，（中央社）

傳汝霖赴滬
謁孔有所請示

上海十九日電，傳汝霖十九日晨到滬，九時許謁孔有所請示，傳語記者，長江水位漸退危險時期已過，防災根本辦法全國水利會已有決定，黃河方面不在本人主管之內，不擬前往視察，（中央社）

平津日軍
演習后返防

天津十八日電，平津日軍日前先後去楡開南大寺演習野戰，現已於十八日下午二時許搭乘汽車分別返防，至第二批演習日軍，定二十日出發，（中央社）

南華足球隊
乘輪出發南征

香港十八日電，南華足球隊一行十九人，由何潤光領隊，十九日乘鯉門輪出發南征西貢新加坡等地（中央社）

汪覆電張羣
詳述其病況

漢口十八日電，張羣前電詢汪病，頃得汪十六日電詳述病況文如下，弟在滬就醫有兩星期，膽囊炎未退，腫示消，醫云此病須用藥熱敷，而上海天氣現熱強甚，恐生他病，故移青島，今晨開始煮藥敷胸腹，每小時換一次，數日當有起色，請勿念爲荷，弟汪兆銘銑（十六日）印，（中央社）

丁超五赴微湖視察

徐州十八日電，蘇省監察使丁超五十八日抵徐，定十九日晨赴微湖視察黃水漫溢狀況，并監督官吏修築微湖大堤，又黃河故道十八日起水位陡漲，至晚激漲三尺，查係上游雨水泛來，（中央社）

國際要聞

和平解決意阿爭執
英法商妥新方案
從困難中找尋出路
無非扶强暴抑弱小

巴黎據此間外交界傳出消息，英法接洽已獲得解決意阿爭執之方案，即決在困難中找尋出路，一方能使意國滿意，一方能顧全國聯之尊嚴，將和解之責任完全諉諸阿國，由意國於下屆國聯行政院會議提出彈劾阿國之議案，責備阿國未能取締奴隸以盡國聯會員國之責任，如阿國默認過失，則意國可得代管阿國之一部份權力，如阿國拒絕此項宣言，則意國得正式要求國聯取消阿比西尼亞之會員國資格，而自動負責維持阿國之秩序安靜，該計畫係和平解決爭端之最後草案，但此間認爲未必有何效果，蓋最近阿京傳來消息稱，阿王決心拒絕損害阿國主權之任何建議，而意國積極進行軍事行動，戰事似已無可避免也，（十八日國民電）

亞王演說
決心禦侮

亞京十八日路透電，亞王今日臨貴族院，發激昂之演說，頗能感動人心，其中一節曰，戰士乎，其效爾勇武先人之所爲，不分老少，協禦攻者，如有必要，爾將爲亞比西尼亞與其獨立，流血疆場，不稍遲疑，爲自由而死勝過作奴隸而生萬萬，在最後一分鐘，如不能覓得和平解決之道，則亞比西尼亞將伸手以向眞主乞恩，奮鬥至最後一人，亞王又言及義國處心積慮，欲征服亞國已四十年於玆，亞政府對於近今邊界發生之諸案，不惜委曲求全，以謀和平解決，及義國不認竭力備戰之決心，必欲一逞其野心，亞王末乃斥義相索里尼，並復申亞國抗敵之決心，（中央社）

阿國備戰
已達七月

紐約，阿王堂弟泰曼雅親王在此肄業，據其所言，阿王備戰已有七個月之久，

國聯會期
延展一月

（倫敦）外相霍爾今日向下院宣稱，意阿爭執如在八月二十五日前尚未成立和解，則國聯行政院決於是日召開會議，由是觀之，國聯顯已放棄七月二十五日開會之決議矣，（十五日國民電）（倫敦）現在外交界調解意阿爭執之努力，在於阻止國聯行政院於七月二十五日開會，有人因此建議，意阿調解委員會在七月二十五日前根據五月二十五日國聯之決議，其擇一新委員，此問題一致承認調解委員會在此時期難望有何成就，但信延長委員會之壽命，俾國聯復得度過一月，則儘有時間可資繼續談判，此實係何解意阿爭端之唯一辦法云，（十五日國民社）

國家財政樂觀
法閣減政後
全年可節減百萬萬佛郎　人民生活程度亦已減低

巴黎十七日路透電，政府發表減政命令，節省巨款以平衡豫算案後，全國空氣頓呈樂觀，交易所爲最易感覺輿情者，現有良好之反響，公債券因國家財政地位可望進步，價爲暴漲，惟電氣金鑛軍械與共產股票，因均受直接打擊，價均跌落，聞退伍軍人已允接受減少恩俸，彼等與公務員之態度，將於擇定七月十九日舉行之會議中表現之，賴伐爾今日發播音演說，懇請全國民衆協力保衛佛郎之穩固，俾渠可專心應付外交，并辦理和平事案，（中央社）

巴黎十六日哈瓦斯電，內閣爲實行財政全權法起見，決定頒佈關於實行減政之代法律命令二十三道，本日內閣在外部舉行會議，討論湘項命令之內容，自早晨開會直至晚十三時始畢，中間僅進膳時間，約停工作，各項命令業於夜間十二時，送往總統府，由總統勒白倫簽署後，即行公布，一般人以爲命令內規定之主要節省政費，當包括下列數稅法（一）及減低生活費辦公費，各項退職金各項恩俸及事務設備等費均九折支付，（二）公務員薪俸依照薪額累進，減付薪俸，在八千佛郎以下者，減付百分之三，在八千佛郎以上，一萬佛郎以下者，減付百分之五，在一萬佛郎以上者，一律減付百分之十，（三）此外減低生活程度之辦法，爲房租減低百分之十，麪包每公斤減價十生丁，煤氣電費煤斤亦均分減價，（四）關於所得稅則擬予以增加，凡收入在八萬佛郎以上者，除照現行稅率徵稅外，再加徵百分之五十，此外徵稅則自百分之十七加至百分之二十四，（五）軍火之工業之盈餘，得抽稅百分之二十五以上，爲命令內容之一斑，各項命令實施後，全部國家支出可節省七十萬佛郎，此外各省各市鎮方面，及鐵道營業方面，亦可節減三十萬萬，共計可望減節一百萬萬佛郎云，

法總理說明
減政之意義

（中央社）巴黎十七日哈瓦斯電，總理兼外長賴伐爾於下午八時廣播演說，對政府頒佈代法律命令之意義及範圍有所說明，謂此項措施之主要目的，即在維持佛郎價值，其言曰，近來對於貨幣政策一點，有人主張實行貶價，有人主張膨脹通貨，主張貶價者，忘却佛郎固早已較戰時金佛郎貶價五分之四，而主張通貨膨脹者，則又不免使貨幣制度陷於紊亂，凡此皆爲吾人所難苟同，而願另闢途徑者也，大國人方於星期日在輕快而莊嚴之空氣中，慶祝共和紀念，及吾人之自由制度，要知國家財政，如不能獨立，則共和與自由，均難保存，即無健全之財政，即無自由之國家也云，又謂法國國家負債總額，在五年前爲二千六百萬佛郎，現已增至三千四百萬萬佛郎云，（中央社）

貝爾法斯
又發生騷亂
軍隊被迫向衆開槍

貝爾法斯十七日路透電，今日此間發生騷亂，暴動阻止，近今騷亂中，喪失之某青年舉殯上開，被迫以攝之向暴動，先是某房屋面有人開槍狙擊執紼隊中，保衛有二青年坐於諸人屬於國民黨之載重汽車中，爲衆攻擊，最後載車抵壁地時，復發生暴動，保皇黨與國民黨互用磚石與尖銳物擲擊，事態嚴重，不得不由軍隊出而干涉，（中央社）

日埃廢商約
立增日貨進口稅率

（中央社）埃及京城十八日哈瓦斯電，埃及政府頃將埃及與日本商

俄外長李維諾夫訪意
與墨衣相有所商榷　頗引起人衆之猜測

維也納，據此間報紙消息，蘇俄外長李維諾夫現已起程赴意，謀與墨索里尼有所商榷，李氏此行頗引起一般人士之猜測，蓋李維諾夫與國聯行政院本年度之主席，據李氏於五月間所擬之辦法，擬將阿比西尼亞問題列入八月二十五日開會之國聯行政院議事日程，此舉對於意阿問題當有重大影響，再則李氏此行或鑒於國聯秘書長愛文諾，最近訪問英法詳商意阿問題，故擬乘此機會一詢墨索里尼對此問題之盤個意見，除此而外，李氏更將一探墨索里尼對於蘇俄與羅馬尼亞之軍互援協定之意嚮，（十七日國民電）

反對政府減政
法公用事業機關職工
生活費減低辦法　幾全爲表面文章

（中央社）巴黎十七日哈瓦斯電，政府頒布關於平衡預算，節省政費之代法律命令後各公用事業機關之職工會，決定通告會員在巴黎及各省舉行示威，以示反對，此間各工會現決定不問情勢若何，於星期五下午六時半至八時在國劇院前廣場及集盛大之示威運動，以抗議政府減付薪俸之措置，彼等認爲減低生活費之各項辦法，在實際上幾全爲表面文章，即令生活費減低，其比例亦斷不能與薪俸減低之比例相符，（中央社）

新巡洋艦
行下水禮

德國聖那才六港十七日哈瓦斯電，本日在此行下水典禮，海長畢特利發表演說，謂政府決定建造輕巡洋艦六艘作偵察艦，用馬賽曲號即爲此六艘中之第二艘，在過去十四年中，公私輪船廠所造船隻之噸數，總數達四十萬噸，其特點爲所造新艦之特點，其所造船隻均屬於一系統，並無二樣，此外畢氏又謂法國現有之潛艇艦隊，不論以總噸數論，或以每艘之噸位論，均爲世界最強有力之潛艇艦隊，（中央社）

台灣各地
又生強烈地震
房屋坍塌死傷甚重
鐵路震破火車損壞

台北，十七日上午零時二十分，台灣各地突然發生強烈地震，市民自夢中驚醒，逃避戶外，震源地爲台中新竹方面，（十七日日聯電）

新竹，本日上午零時十九分，新竹台南台中澎湖島一帶，均發生地震，據台北測候所之觀測，爲弱震中之強震，震源地在新竹州南部後龍莊方面，大甲街苗栗方面，上午六時起電報電話始完全不通，台北台中新竹一帶地震被害甚大，苗栗街車站一部及台灣倉庫公司堆棧倒坍，鐵路一部亦震破，火車停開正待修理，日本煤油公司台灣工業所煤油貯藏鐵筒破壞（十七日日聯電）

台北十七日上午十時止，新竹州之地震損害如下，惟今後當不致再有增加，死亡四四，重傷六五，輕傷九二，房屋全坍一五三，房屋半坍一一五，房屋大損一三五，（十七日電通電）。

渡邊繼任總監
日林陸相統制陸軍
△眞崎被迫辭職　△免職命令發表

東京，林陸相爲統制陸軍內部起見，要求教育總監眞崎大將辭職，參謀總長閑院宮亦支持陸相意見，於是眞崎遂免其本職，陸相推渡邊錠太郎大將繼任職務，（十六日日聯電）

東京，陸軍三長官之一人眞崎總監辭職，蓋眞崎大將與林陸相關於各種重大問題意見不同，將於八月陸軍人員調動問題在三長官會議討論時，兩人意見遂致正面衝突，於是眞崎被迫辭職，林陸相擬與新任總監渡邊大將商議陸軍人員調動問題，實行從來未能實現之陸軍統制，然陸相與眞崎之關係，不能期望圓滿，眞崎一派反對林陸相之態度，必形具體化，林陸相因其實弟白上佑吉與眞崎辭職事件有關，立場更爲困難，其進退問題又爲各方面所注目，（十六日日聯電）

東京訊，陸軍人員調動問題中，教育總監眞崎大將之進退，曾引起世人注目，林陸相在十二日三長官會議直接要求眞崎辭職，并求參謀總長閑院宮之同意，於十六日正式發令如次，教育總監兼軍事參議官陸軍大將眞崎甚三郎免本職，任命陸軍大將渡邊錠太郎爲教育總監兼軍事參議官，此令於眞崎總監與林陸相關於陸軍統制強化問題意見衝突，陸相因不能實行職務，遂要求眞崎辭職，（十六日）

渡邊大將
精於戰略

東京，渡邊大將，愛知縣人，而爲築城學之大家，且性格溫厚，有學者思想，并無黨派，乃一純粹之軍人，陸軍部內亦以大將爲英國式之紳士，兼於戰略戰術，有優秀之手腕，青年將校之尊敬集於一身云，（十六日電通電）

最後消息

漢禁口堤又裂

漢口十八日電，張公堤姑嫂樹禁口和守望台三處險工，前晚由警備旅士兵一團及稅警民夫救護，迄晚二時將三處堤工漏裂之處完全鋪築完畢，此後堤防仍交江漢工程局接收防護，當由江漢工程局派工程主任程仁武等前往姑嫂樹接辦未完工程，警備旅派兵兩連在禁口一帶協助，不料十八日清晨禁口又裂堤仍十餘丈，吳市長（國楨）以官方責任所在，因派員由市府運麻袋一萬，另調工程隊千餘人，前往搶築，並親自堵口督工，

蕪湖十九日電，許世英舟行遲緩，晚八時抵蕪，劉雪雅苗培成候晤，常即在輪詳商救濟，并同輪上駛，皖境水位今漲一呎，自京以上馬鞍山采石一帶江堤，遠望若興水平，實際高於水面僅二三呎左右，江心洲本類小島，今已完全潰決，一片瀰漫，叢樹僅自露頂，洲幹堤均向穩固，許到蕪下岸，視察，僅沿江一帶因地窪水距堤約二呎半，其境內重要之慶浦圩幹堤等處，均超出五呎，已紮草打樁防護，蕪湖高專負正督飭所屬分段護堤，幸過去數日，天氣良好，水提擋浪工作均已完成，內河發生險工一切搶住，本日內江堤漲一呎，內河水漲三呎，急即入危險期，（中央社）

津河務局擬具河防辦法

天津十八日電，南運河堤防破甚多，河務局長江義坤以汛期已屆，爲鞏固河防特擬具整理辦法三項，呈由建廳通令沿河各縣遵辦，（中央社）

粵法學院考察團抵平

北平十九日電，粵法學院考察團一行二十六人，由教授何熙驥率領，於十八日抵平，考察各司法機關及文化團體，十九日晨赴地法院參觀，擬留數日南返，（中央社）

微湖水勢甚緩

徐州十八日電，沛縣十八日電，微湖水位雖漲，形勢甚緩，似非魯河大溜沖入，沿微湖大堤西起蘇魯交界之程子廟，在沛境長百里，豐縣亦助工數人，邵專員因境已有江蘇堤道，呈省將該堤定名爲蘇北河堤，（中央社）

集森榮失票聲明
逕啓者敝號昨日午後四鐘路過天主堂街忽遇扒手竊去日記一本內有鄉票二張匯票一紙計洋五百元係太鎮碾渝拾頭義生祭向益興昌止兌是兩法院存案聲明該票作廢外敝號向益興昌本半期兌驗交無論何界人等拾得均屬廢紙茲特登報聲明

計開應發還畢業證書人名如左
吳偎亮　葉科仲　鄭世立　趙智元
羅業　楊文富　沈人豐
謝長青　胡永慶　徐大元
李嗣聲　余本書　石昌堯
龍國治　吳庭芬　鄭興傑
華西興業公司啓

[illegible]一二鐘自帶應用筆墨於是日午前九鐘齊集考場聽候點名入場考試
七，考場　於初試前三日登報通告
八，覆試　初試揭曉後另定日期登報通告舉行覆試
九，待遇　凡取錄者須具本行認可之妥保入行後每月薪水廿元（伙食在內）以後得視成績隨時增加
四川美豐銀行考試委員會啓

四大救星又出現

天道反常冷熱無定瘟疫流行之症由此乘勢而生如不即早防範一旦災害并至則使醫藥莫及矣敝行再將抵塞漏卮之應時靈藥 仍丹 金寧丹 楊技露 三大救星 照前減售 供獻愛國諸君作防身至寶利己利人兩有俾益焉亦將新法除癖特效安眠丸仍然原碼對折發售使男女同胞早離苦海同處青天白日之下

仍丹機械廠出品

重慶總行商業場公園口 分行瓷器街五十一號 天一元經售

教育部審定本

新課程標準

世界中學教本

▲初中國文	朱劍芒	六冊	一二各七角 三四各[illegible] 五六各一元
▲初中本國地理	譚廉遜	四冊	第一冊六角 二至四冊各七角
▲初中外國地理	譚廉遜	二冊	每冊七角
國民英語讀本	陸步青	三冊	每冊九角半
進步英語讀本	進步社	三冊	第一二冊各九角 第三冊一元二角
英語標準讀本	林漢達	三冊	第一冊八角五分 二三冊各[illegible]
初中算術	駱師曾	二冊	上冊七角 下冊[illegible]
初中算術	王剛森	二冊	上冊六角 下冊七角
初中幾何（附三角數值）	[illegible]泰	二冊	上冊五角 下冊六角
初中幾何（附三角數值）	何時慧	二冊	每冊七角半

各書均經審定。有▲記號者。執照待領。

▲初中代數	薛[illegible]	二冊	每冊七角
初中代數	薛天遊	二冊	上冊八角 下冊五角
初中[illegible]物學	徐蝦	二冊	每冊六角
初中動物學	王采南	一冊	六角
▲初中植物學	徐克敏	一冊	六角五分
初中本國史	朱翊新	四冊	每冊五角
▲初中外國史	李季谷	二冊	上冊五角 下冊七角
高中外國史	李季谷	二冊	上冊九角五分 下冊一元三角
高中本國史	余遜	二冊	上冊一元三角 下冊一元四角
▲高中[illegible]地理	葛綏成	一冊	二元四角

九折發售

（印有詳細目錄備索）

世界書局發行

中華書局出版

初級中學教科書

新課程標準適用

教育部審定

初中算術 全二冊 各六角半

陸子芬 孫振憲 石濂水編

部批：「本書內容頗充實，講解簡明詳瞭。」

本書遵照新課程標準編輯，內容計分基本運算，整數、分數、小數、複名數、開方、比及比例、利息、量法、統計圖表等章，編制方法，有問題，以便研究；有定理，以供指導；有法則，以資參照；有例題，以明應用。程序井然，教學兩便。

初中算術習題解答 全二冊 各二角

初中外國地理 葛綏成編 全二冊 各七角

本書遵照新課程標準編輯，計分二冊，適足供二學期教學之用。編制方法，先世界概說，次地方誌，後世界總說。概說敘述世界水陸之分佈，人類之生活區域和國家之組織。地方誌以洲為單位，為明瞭國際情形計，採用分國敘述，其中各國若風土人情相仿者，則用綜合敘述；又，每國因說明人地的關係，更分為自然和人文兩方面來說；再於各洲之末，就本洲重要地理事實，用綜合法作一結束，使讀者可得整個的地理觀念。總說扼要敘述世界自然地理和人文地理上各種重要事項，使讀者明瞭現代人類進化的真相，而得世界大勢的鳥瞰；其與我國有關係者，更為注重，藉以明瞭我國在世界上的位置。本書編有參考書二冊，供教學自習用，現在印刷中，不日出版。

教育部教科圖書審定執照

茲據中華書局呈送陸子芬等編初中算術共二冊經本部審定合於初級中學之用其有效期限三年自給照日起至二十六年二月一日止合行發給執照

右給中華書局收執

部長 王世杰

中華民國……二月一日 ……號

教育部教科圖書審定執照

茲據中華書局呈送葛綏成編初中外國地理共二冊經本部審定合於初級中學之用其有效期限三年自給照日起至二十七年三月十九日止合行發給執照

右給中華書局收執

部長 王世杰

中華民國……三月十九日 ……伍拾壹號

減售 折

其他各科均經審定另詳廣告

各科內容概說贈閱

（乙16）

李君樵 梁璽文 離婚啓事

介紹留日留滬醫學士秦靜明謝興嫣先生啟事

合川秦靜明先生留學日本愛知醫科大學十餘年專精內外兩科及花柳科 女醫士謝興嫣學上海南洋醫科大學專精產婦科 兩君熱心桑梓曾主持合川地方醫院四載學識精深經驗宏富同人等特勸來渝創設靜明醫院業已開幕置有新式器械與特效針藥本濟世之旨取費從廉誠病家之福音也特為介紹

一二九七

胃病靈藥 開胃靈 商標

根治胃病之特效療法

▲公開我國五千年祕傳丹方 ▲歡迎全世界中西醫家實驗

開胃靈係根據[illegible]枳朮湯，及人參開胃湯等，歷代太醫院祕傳實驗良方，[illegible]麥芽，白朮，砂仁，肉桂，丁香，茴香，[illegible]，製成散劑，[illegible]，胃病靈，[illegible]，故服之即能開胃，[illegible]，並治胃痛，吐酸，嘔吐，胃口不開，消化不良，腹痛，[illegible]。每罐大洋六角，小罐大洋二角。

總發行處 重慶[illegible] 招請各地分銷處 本處并備有各種特效藥品[illegible]

君如何中首獎五十萬元

而君之健康又能使君享用此天賜鉅富那當然是再好沒有了如其不然君之身體[illegible]麼像許多財運亨通而體力不濟之人雖有如許金錢亦過空洞之飾物[illegible]們最大之財富得之道厥為身體之[illegible]。[illegible]

韋廉士紅色補丸 PINKETTES TRADE MARK REGISTERED

各藥房均有出售或逕向上海江西路四五一號韋廉士醫生藥局函購每瓶大洋七角 郵力在內

一二九七

蛔蟲竊取此兒胃口

直至嬰孩自已藥片驅出其蟲

孩提之患蛔蟲者或貪食無厭或胃口惡劣然其病象雖有不同而嬰孩自己藥片除蟲之功一樣神效蛔蟲除則胃口復原身體壯健自屬易易矣緬甸五城「十九條街」容影相館陳雪梅君來書云『小兒患蛔蟲之症因而食慾不振消化不良身體衰弱常見報端載嬰孩自己藥片甚保靈驗乃試投之果然蛔蟲悉除自後食慾復振消化良佳現已康強喜活潑天真見勝感謝』

陳雪梅君之公子

嬰孩自己藥片係中外兒科專家處方精製[illegible]小孩服用便利[illegible]傷風發熱出牙[illegible]以及其他胃腸[illegible]所含原料均保純潔安全[illegible]嬰孩自己藥片各藥房均有出售或向上海江西路四五一號韋廉士醫生藥局函購每瓶大洋[illegible]六瓶三元五角郵力在內

長春公安局衛生官長

讚美韋廉士醫生紅色補丸

如何治愈其神經衰弱并恢復其體力

公務勤勞雖壯健無倫者時亦不免深感吃力此所以負任繁重之政府官吏其健康每易崩潰但常閱報者當已知道新聞在各大報所刊讚美韋廉士醫生紅色補丸之謝函其多係由著名公務員而來蓋此等公家僕當其用腦過度或患由此而起之各症時亦猶其他各界人士服用韋廉士醫生紅色補丸收效卓著下列一書係滿州長春縣察廳衛生科防疫股長馬士瀛先生寄來馬先生書云「鄙人前任[illegible]公安局第三科科員時兼辦衛生行政力竭神勞倍形拮据迨後[illegible]致精神[illegible]效後由友人勸服韋廉士醫生紅色補丸[illegible]宿疾若失精力全復是知此丸具奇效也」君患血虧腦弱早老食滯痛疾或[illegible]乎或且君之令堂或妻女有患婦科各症乎若然請一試韋廉士醫生紅色補丸即可知其治療補益之良效也

韋廉士醫生紅色補丸各藥房均有出售或向上海江西路四五一號韋廉士醫生藥局購買每瓶大洋一元五角六瓶八元 郵力在內

DR WILLIAMS PINK PILLS FOR PALE PEOPLE

龜齡丹　龜齡集

……婦女要藥

業場正大街

韓奇逢黑鷄白鳳丸濟民散太極救急水 金靈丹大活絡丸以及小兒丸散膏丹遠近早已馳名如蒙賜顧本號克己歡迎

會敝藥房今爲杜絕假冒計所售川境之安然丸無論大筒中包小包均裝有辨眞券一張以別眞僞加無此券卽是假冒特此登報鄭重申明尚希各界垂察是幸

重慶總號　業場正街
支店　住魚市街
成都分號住東大街
瀘縣分號住東門口
自井分號住正街

兒童書向：

兒童書

兒童書：我們的旅行記　六角
世界發明家故事十種　一元零五分
兒童科學叢書一百一册　八元零八分
中國名人故事叢書廿一種　二元六角六分

教師書：新小學教材研究　九角
新小學應用表册　四角
新複式教學法　六角
新幼稚教育　六角

平民教育：農民千字課本　七分
定縣實驗工作提要　一角二分
農民高級課本　七分
計生教育　一角四分

重慶電力股份有限公司招標售賣前燭川電燈公司廢料廣告

查本公司接收前燭川電燈公司各項材料內計有木桿熟銅生鐵熟鐵電線鋼板等廢料現擬定期公開招標廉價全盤出售凡欲應標購買者須先期駕臨第一模範市場本公司依照規定應標手續辦理完備經登記領取標單後持赴指定地點勘驗貨品幸勿觀望自失良機此啓

附本公司招標簡章

一，凡應標者須先向本公司繳納證金洋二十元經登記給予標單持赴指定地點經驗單後方可勘驗貨品（該項證金中標後移作信金不中退還）

二，凡應標者可全部購買如單獨購買亦可但須買一種貨件之全數

三，應標者既經中標後於三日內須先付已中標價三分之一之信金於本公司會計科執取收據如過期不繳信金卽將所納證金移作本公司標賣事務上之用費損失

四，中標者已付標價全數三分之一之信金後如在半月外不將全價付清本公司卽另行通知投次高標價之標戶承買但中間標價相差之價額須由已中標之前最高價標戶負責塡償之（卽在其已繳三分之一之信金內照價扣除塡償）

五，開標時本公司以各項貨品之最高標價爲中標

六，標單內所列各項材料數量均係約數須以取貨時實際數量爲標準

七，開標日期訂於二十四年八月四日正午十二鐘在本公司地點當場開標

晉川興參茸燕桂號開設重慶上陝西街大什字

敬啓者本號爲開幕紀念所售各種參茸燕桂京廣中漢馳名丸散膏丹山西龜齡各牌龜齡集定坤丹雲南百寶丹以及小兒神效藥品夏令救急等藥自本月十八日起至七月十八日止一律特別廉價歡迎幷備有贈品以酬惠顧諸君之雅意請注意是幸萬勿失此良機也

電話七七四

申公普濟藥水

敝製申公普濟藥水　乃立愈霍亂吐瀉時疫急痧之良藥　在川推銷多年　久已有口皆碑　今屆十週紀念之期主人不顧成本　自願犧牲　特從六月一日起　放盤一月　買一送一　藉以酬答各界人士惠顧之雅意　詎今限期將滿而外埠頻以道途遼隔　見聞較遲　殊抱向隅之嘆　紛紛來函　要求普及　本主人迭受質詢　不無遺憾　只得仍本半售半濟之心　藉達近悅遠來之望　再爲延長放盤一月　依然每瓶售洋一角　買一送一　截至七底爲止　外埠函購　寄費加一　機會重逢　決不再來　賜顧諸君　幸勿交臂失之　如承惠顧　請直向　重慶總經理處　勸工局街七十一號　協益商店　購取　決不致悞

上海衡成製藥號謹啓

百靈水

痧藥水中之王　救急水中之霸　主治霍亂吐瀉螺抽心腹絞痛頭暈目眩胃呆食滯中寒中暑感冒風邪四時疫癘及一切危險之痧症無不藥到病除起死回生[illegible]試應誠居家及旅行宜常備之聖藥也

價目　每瓶一角二分　重慶勸工局街廿六號

德昌堂

重慶經售處　都郵街三聚合　新豐街慶駒和　天官街萬華新　商業場三聚合　大梁子萬華新　三六全　天順興　大梁子富興　三聚源　小什字製和　興隆　關廟街瑞慶昌

江津永裕厚鹽號緊要啓事

逕啓者記於七月八日該專腳乘船至靑草背被匪搶劫失去本號之粟字第九一〇九號一支計洋六百元一計同安號七月八日向重慶永豐錢莊支票第九[illegible]號一支計洋六百元一計遵義鹽號立向重慶彰[illegible]初一四十號一張計洋一千元[illegible]兩張向各號所收之票殊十四日該專腳乘船[illegible]備案此兩票作廢外特再登報聲明以免不知者誤爲收受此啓

菲律濱咖啡店招盤幷出租啓事

敝店夥友等現均別有經營無暇兼顧擬將全部生財家俱門面悉行出頂或出租有志此項營業者請向公園路敝店或小樑子陶樂春樓上接洽爲盼此啓

聲明昭雪誣衊者之啓事

江津縣王氏漢古祠總理禹門舉卿瑞章等暨繼美琛而辦理學校

逕啓者我王氏自元末入蜀建祠漢古山以來流傳幾百年繁衍數十世派分八大支世承先人遺德謹守族綱未嘗有放棄職責而貽誤祠務者也近爲酉昌榮和國楨其忠克家泰祥等只緣眞象未明一時孟浪竟假以十五人之名義揑祠誣衊我漢古祠總理禹門舉卿瑞章等久[illegible]學校前途大受影響也種種誑[illegible]語或出於錯聽人言而未查底細或出於偏見誤會而捫舌無人未審揑詞妄誣之難[illegible]後患之伏於其中也故敢不盡呶呶通知族衆召集開會擬具條陳殊臨開會時卽有德三堯天二人各來函向八支老幼聲明竊名而[illegible]等七人又概不赴場於是破綻昭然癥結顯著八支老幼駁斥紛乘或謂竊名爲不合或謂到場未及半數不符會規或謂不應以私人偏見[illegible]實屬喪心病狂而酉昌榮和等又以眞象之不明以致權讓各條事實不符遂處遭駁詞窮理曲應付無方只得膝地乞[illegible]除已由酉昌榮和國楨其忠克家泰祥等塡具悔過書交存漢古祠外特復作成啓事說明原委或直接送呈各祠或張貼沿途市鎮以明前日謠言之出於孟浪而恢復我漢古祠總理禹門舉卿瑞章等暨繼美琛而辦理學校者之名譽此啓

民國二十四年六月二十八日

聲明昭雪誣衊人　酉昌　榮和　國楨　其忠　克家　泰祥　謹啓

本報外埠代理批銷章程

一，本報批銷手續計兩分項㈠押款㈡保證
（押款）須按所銷報數　每份須預付一元，款到卽發，款完停寄，但遇道遠之處，得由本報斟酌情形，延長繳日供款，惟候款期至多不得超過十日
（保證）凡屬本報分社，均須採用保證辦法，本社有印就有保證書，如「分銷號」「代派處」或有感覺押款不便，亦可用保證辦法，請就重慶覓妥實商家作保，每月一結，欠款儘下月十五號以前，務必照結單欠數，如數寄到，否則屆期停發，所欠報款，並由保證人負責賠償，倘係遠地，則結帳寄款期間，可另議辦法，

二，批銷處，或因特殊情形，報款無法匯寄，得函商本報發行課展期，但展期辦法一次爲限，不得藉詞請求幷須於下月底將前欠報款併合新欠完全寄到，否則停發，

三，各地分社，每月報費總額超過一千元時，得由本報斟酌情形，改爲旬結，或半月結以資周轉，其辦法由雙方商定之，存本埠有指定撥款處者，自在例外，

四，批銷處，因欠款停寄登報聲明外，對本社將收款人川資及費用之損失應由負責人全部担負

五，批銷本報以五份起碼，概不退換，每月銷報在五十份以下者，統稱代派處，三百份以下者稱分銷處，三百份以上稱分社，概不得擅自改易名稱，

六，凡每日批銷本報逾五十份者，加贈本報五份，逾六十份者加贈六份，多銷多贈，以此類推，至贈報百份爲止，

七，凡屬本報「代派處」「分銷處」「分社」對各該地重要新聞，民間疾苦，建設情形，均請隨時投稿，或介紹當地投人稿，稿請逕寄本報編輯部，以利當地推銷，其酬金辦法，由編輯部另訂之，如或介紹廣告，介紹印刷則請逕寄本報廣告課及印刷部接洽，如須回信者，請附郵票五分，

八，各地「代派處」「分銷處」或另有願在該地設立「分銷」「代派」均須事前徵得本社之同意，

九，凡在　地批銷本報之經理人須有共同合作之精神對一地之「售價」「訂價」不得兩歧

十，寄報遇有郵期變更，後寄先到，中途遺失，當局扣留等特別情形時，應請隨時通知，以免雙方損失，

十一，「加報」「減報」均以接到函電之次日起算，惟月終結算，加減數以每月廿五日爲止，廿五日所到加減函件，概自下月一日起，再行加減，免致賬目淆混，

十二，遺有批銷經理人變更，或派報社名稱變更地址遷移，及保證人因特種情形須改換時，均請事前通知，否則一切仍由前人負責，

十三，各代銷處經理人，如有假借本報名義，在外招搖，或對本章程各條不能履行時，除立卽停止發報外，幷揭登報端，以便當外注意，

十四，本報批價照定價八折郵費不扣

十五，本報章程如有未盡事宜得隨時增補

○（訂報價目）○

○本報日刊三大張○售洋四仙○一月銀圓一圓○六個月五圓六角○全年十一圓二角○　外埠郵費○每月二角○外國加倍

○費須先惠○均係現洋○空函不復○郵票代價○十足收用○務預用蠟紙隔好○損壞及撕折不能者不收○印花稅票不收○

本報特別啓事

啓者近接各地來信稱本報時有遲緩脫落情弊一加考查始知來信質問者全非本報直接訂戶[illegible]聲明以後凡有訂閱本報者請直函本報發行部（郵票代洋不折不扣）或取正式收據如有脫落遲緩本報當能負責否則本報不負任何責任謹啓

四川省新生活運動促進會啓　會址永齡巷[illegible]同業公會內

沙龍旬刊第三期出版

是四川文化的新貢獻　是重慶文壇的生力軍　每份售銅元六百文

預定　半年四角外埠加郵費九分　全年七角外埠郵費一角八分

歡迎　各書店均有代售　地點下陝西街一〇一號

省內要聞

匪向松茂道上退却
六路確佔土門搜剿殘匪中
匪被夷軍反攻向懋北逃竄

成都十九日電，（一）棉竹（十七）電，據俘匪供，匪大部確已向松茂道上總退却，前在大垭口千佛山時，每人備豆黍麥乾糧約兩升，匪官云，此次行軍約十餘日，未說到達地點等語，（二）六路軍一部確佔領土門，正搜剿殘匪，匪向茂縣退却時，在中途放回老弱婦孺數百人，匪被我西路夷軍反攻，已有向懋功北逃竄趨勢，（三）我五路軍，曾在李子坪捕獲僞四軍二十九團匪兵趙大齊，據供，該團團長文（十二）日在打龍莊被圍自殺，其營長同時亦在劉家山自戕，匪近因無糧，大半不欲隨去，中途逃散太多，傷病兵尤重，等語，

成都十八日電，大垭口，千佛山，刻已處六路劉彭章各旅攻下，茂縣即可收復，匪有向甘肅方面撤退模樣，

安縣來電，頃據李旅長煒如，銑（十六）電稱，職旅遵令刪（十五）日進攻，頃據陳團長報告，職團逐次將當面之散匪擊退，銑日午後二時，已攻至墩上，刻在蘆望橋部署警戒，匪軍全向茂縣七門方面退走，（以上新編社）

暴風吹翻
二百餘年古柏
郫縣數十年來罕有事件

郫縣訊，此間南門外里許有劉公墓，（即劉有容）因宰郫頗有政聲，縣人設祠祭祀，爲郫縣名勝之一，墓園內有古柏三十株，相傳有二百餘年，於前夜被狂風連根吹倒七株，又望叢公園亦被風折斷古柏數株，竹子無數，以絕佳之風景，頓成一片荒涼，據此間老人云，此種暴風爲數十年所罕見云，

抗納糧欵
鎖押示衆三日
廣安征局懲處玩忽糧民

廣安特訊，縣屬明月鎮副區長李玉昌昨具呈征局，并押送抗納糧民二人，謂該鎮有糧民戴伯川戴三吉等，竟敢集衆要挾，阻抗國情，雖經召集一再聲明，彼等仍謂此次糧款，非將楊軍長征收之款退出，誓不繳納，並磨拳擦掌，肆口漫罵，顯有不法動作，若不請依法懲處，則民衆無所畏怯，延繳依然，而最近本區，應追繳之糧稅四五千元，亦無法催收等詞，當經征局允准，並立函縣府，將該戴伯川，戴三吉二人，鎖押示衆三日云，（十七日）

廣安保安經費
附加糧稅一年
縣府征局佈告征收

廣安特訊，此間縣府暨征局昨會銜佈告縣民，隨糧附征保安經費一年，茲照錄原文如次，案奉四川省政府主席兼保安司令劉梗財保蓉電開，查川省地方財政，從前因政局紛岐，辦法各別，團款一項，名目異常煩苛，抽收漫無限制，（中略）除令飭知外，合再電達，希即遵照勿違，等因奉此，茲遵即從本年七月起，照本縣糧額，由本局隨糧附征保安經費一年，交由本府第二科保管，合亟會銜佈告，仰縣屬紳民人等，一體知悉，須知此項附征保安經費，原係以本地之資財，供本地之保衛，不能有分文移作他用，而又一洗從前征籌團款之種種煩苛，歸於簡易，其於人民担負，實已減輕不少，自佈告後，務各按照原佔糧額，如數籌措，隨糧依限完納，以憑撥付，毋得違延，干咎，是爲至要，切切此佈，（十七日）（人）

合川城內
烟館銳減
因營業蕭條

合川通訊，自省府屬行戒烟後，此間城防司令部及縣府公安局，亦嚴加取締，關於通衢街道，如久長街，梓橋街，柏樹街，蘇家街，小南街等地，現在已無烟館踪跡，茲據採悉，烟館及泥店，比較去歲，減少大半，其銳減如是之速者，一方面係由營業蕭條，紛紛報請歇業，再一方面由一般癮民，大多覺悟，自動戒除云，（大陸社）（人）

二期黨訓所
在省續辦
八一起報名

本市訊，此間省黨務特派員辦事處，爲健全四川黨務組織，增進各縣市黨部工作效率起見，曾經呈請中央核准，并呈報蔣委員長行營備案，分期調訓各縣市委員，開辦黨務工作人員訓練所，第一期在蓉訓練期間，業已屆滿，刻因該處即日移省，所有第二期訓練，決即在蓉繼續舉辦，并定於八月一日起，至十日止，爲第二期受訓人員報到期間，各縣市委員，除已在渝參加第一期訓練外，均須於限期內，至成都純化街該處報到，聽候測驗後，入所受訓，聞已令飭各區黨務指導員，轉飭所轄各縣市，及令行重慶市黨務委員，一體遵照，至邊遠各縣，并已先行電飭遵照云，（中央社）（人）

余安民告諭
編餘官兵
迅返原籍

（順慶特訊）暫編第一師余安民師長，頃特發出公告，略謂此次該軍奉令縮編，原非得已，編餘官兵，除盡量容留外，凡遣散及自願退伍者，皆厚給其資，并發給護照，且面囑各該官兵迅返原籍在案，近查尚有少數留滯此間，渥遲不行，須知此次裁編，係全川一律，希冀回部，實不可，倘能資斧用盡，流落異鄉，殊與本師長初意相違，亦失各該官兵家中人之望念，萬一不肖者，假借其名，不特本部及各該官兵名譽有關，於順慶秩序，若有妨害，恐亦難分涇渭，特此告諭，毋再逗留，迅各返梓爲要云（七月十七日）（人）

財政監理處
統籌各軍餉款
自七月份開始實施
以前欠款另報請補

本市訊，各軍餉款，經四川善後督辦公署，呈由蔣委員長核准，就行營設立財政監理處，從七月份起，統籌支撥，劉湘督辦昨訓令廿一軍各部隊，及軍事機關，七月份以前欠領各種費用，限一月內造報，以憑核轉請領，如逾期不報，即責由該管主官令自行賠償，文云，爲令遵事，照得川省各軍餉款，業經本署呈由委員長核准，就行營設立財政監理處，從七月份起，統籌支撥在案，所有各部隊，各軍事機關，七月份以前欠領各種費用，應着按本年三月份起至六月底止及二月份以前兩種，自令到日起，限一個月內，分別造報來署，以憑核轉請領，如逾期不報，即責由各部隊，各軍事機關，主官自行賠償，至七月份以後所領經費，並不得雜填從前欠領各費，倘有不合，一經查出，或被舉發，定即據實呈報委員長，從嚴議處，決不寬假，除分令外，合行令仰該口口即便遵照辦理，并轉飭所屬一體遵照，仍將奉令日期，暨遵辦情形，具報查考，切切此令，（青年社）

修築公路
征用民有田地
廣安縣府奉令查報

（廣安特訊）此間縣政府，近奉省府訓令，謂奉國民政府軍事委員會委員長行營令開，各省修築公路征用人民田地，照章應給價免稅，以重私人權益，惟年地各地財政困難，給發來價，容或不能即時辦到，免除糧額，事屬易行，自應提前辦理，期於發展交通之中，仍示體恤民艱之意，倘田地已被征用，而賦稅仍須繳納，是強人民盡不應盡之義務，殊覺有礙民生，茲特規定，嗣後各省修築公路，征用民有田地時，應於土地使用後三個月，將征用土地面積糧額，業戶姓名，由該縣府詳細調查丈量，造具清册，報由各統管省府，一面仍咨財政部核辦，一面將予免征之各地丁糧，及各項附加一律暫緩征催，俟財部正式核定公佈後，即予永遠豁免，其以前征用之土地，如有賦稅尚未免除者，亦應遵此項辦法，速爲清理，除分令暨電財部查照外，合行令仰該省府遵照辦理，具報查考，（後略）聞縣府已依照定册，造報彙呈云，（十八）

黃紹雄
離蓉飛漢
隨即返浙

漢口十八日電，黃紹雄十八日下午五時，由蓉乘福特機飛漢，張羣在機場迎候，旋相偕渡江謁張學良，定十九日晨，仍乘原機飛京轉浙，（中央社）

特委會派員
分赴各地
調查清共工作

本市訊，此間二十一軍特務委員會，近經劉督辦明令改組爲督署特務委員會，辦理全川清共事宜，現該會爲明瞭接收各區清共事務起見，特派員分赴各區調查過去一切辦法，是否合宜，以便改善，加緊清共工作，期達到肅清之目的云，（聯合社）

分區置訓練員
担任保安隊政訓工作
省保安處內置政訓主任
省府令各縣協助辦理

本市訊，兼省保安司令劉湘，昨通令全川各縣縣長兼保安隊總附隊長云，保安處案呈，查保安劃區，指揮敏捷，民團編練，事貴速行，本省督察專員制度，創設伊始，各彙區保安司令事務繁般，舉凡各該縣地方，團隊之政訓，壯丁之編練，頭緒紛歧，經緯萬端，自非派員專司，難臻上理，茲爲辦事順利起見，案經呈請委員長行營核准，於省府保安處內設政訓主任辦公室，再就各行政督察區，分設區訓練員辦公室並規定其職掌，計有玉端，（一）關於保安部部隊政治訓練之設計，及實施事項，（二）關於剿匪及保安要政之宣傳，暨材料蒐集編纂事項，（三）關於保安部隊，協助地方善後事項，（四）關於民衆自衛組織之盤理及訓練事項，（五）關於各種保安事務之調查統計事項，嗣後凡關於上開事項，應即劃由該管區內訓練員辦公室辦理，以專職司，而期宏效，現各該主任訓練員等，業已分途出發，逕向各區投報到職，各該行政專員兼區保安司令，應秉上述意旨，隨時予以監督指導，各該縣長兼保安隊總（附）隊長，務須盡力協助，勿得藉故諉責，致礙要政，除分令外，合亟令仰該縣長即便遵照辦理，是爲至要，此令云云（新編社）

妻被雷打死
丈夫宣佈罪狀
一篇含神秘性的妙文

（廣安特訊）昨日午後一鐘許，天氣驟變，雷聲隆隆，大雨如注，農民莫不喜形於色，惟值大雨之際，有兩人觸電斃命，一爲安居寨將鐵匠之子，一爲胥家灣李姓婦人，一般迷信之徒，均附會其說，不謂前世造孽，即曰今世過惡，其最令人發噓者，則爲婦人之夫李登榮，於事後竟用黃紙書一類宣示罪狀之通告，其原文云，（廣安縣九坎里地名胥家灣居住，具罪狀人李登榮爲妻謝氏名下，茲因前世祖亡三代開墓之罪，十一第九條黑心損人畜類之命，今同二十八日末刻標題怨天恨地辱罵父母，因遭天誅，即刻玉帝旨詔馬大天君下界，雷擊，殞李謝氏，以快人心，俾衆週知）云云（雁十五日）

蓉市華西日報
鄧鳴階兼社長
★業已到職視事★

成都航訊，本市華西日報社長，原爲督署秘書長張必果兼任，茲因張榮任重慶市長職，與成渝兩地遠隔，不能兼顧，聞改由省府鄧秘書長鳴階兼任，聞鄧氏已於昨日往該社就任視事云，

合川煤礦調查
產煤區域計有四十五處
惜用舊法未盡量開採

合川訊，吾縣幅員遼闊，三江會萃，煤礦產量豐富，甲於鄰縣，茲將記者最近調查所得，披露於次，以供閱者，（一）麻柳坪，生基溝，共有礦區九百五十畝，每日每人可取炭千餘斤，現正動工採取直進，已達二百餘丈，（二）三匯壩，茶園溝，共有礦區四百九十二畝，每一齊頭，能出炭千餘斤，由鄧四竈自營有年，刻正加工採取，（三）三匯壩土槽，共有礦區七百六十八畝，每日能出炭三十餘挑，現由羅子章開辦，（四）三匯壩磨子石，共有礦區一百六十畝，每日約可出炭萬餘斤，視工人之多寡爲定，現正開採，（五）保合鎮鄧家山，共有礦區九百八十畝，每日約能出炭六千餘斤，係民十七年立案註册開辦，（六）三匯壩耿家灣，共有礦區九百五十一畝，每日出炭五千餘斤，民十八年，由華叔良開辦（七）草街鎮西山坪，共有礦區四百七十八畝，約可出炭二萬斤至三萬斤不等，民國七年由胡賓安立案開採，約有工人四十餘，近日出產頗旺，（八）鹽井溪二背沱，共有礦區二百二十五畝，可出炭五十斤，餘冗十四年，由王朗之集資開辦，（九）保合鎮吊鐘寺，共有礦區二十畝，每年約出炭十五萬斤，民七年由秦泰安開辦，因交通不便，概係人力挑運，（十）灘子鎮斜石堡，共有礦區五十餘畝，每年約出炭二十萬斤，民國元年，由伍鑑銘開辦，出炭甚佳，（十一）雙鳳鎮猪腸岩，共有礦區二十畝，每年出炭十萬餘斤，李春如於民元年開辦，（十二）三匯壩楓木樹，共有礦區四十畝，每年約可出十萬斤，華距鄉於民元年開辦，（十三）三匯壩木龍洞，共有礦區三十畝，每年出炭十萬斤，李雲根於民元年，集資開辦，（十四）三匯壩反架子，共有礦區四十畝，每年出炭十餘萬管，礦層約四五寸厚，胡式賓於民元年開辦，（十五）三匯壩荒溝，共有礦區二十六畝，全年出炭十萬五千斤，張和齋於民元開辦，（十六）雙鳳鎮車山口，共有礦區三十畝，全年出炭十萬四千斤，左尚勤於民元年開辦，（十七）雙鳳鎮關口，其有礦區二百五十畝，每年約可出炭一百五十餘萬斤，呂伯常於民十二年開辦，十七年立案註册（十八）獅灘鎮葉家山共有礦區五十餘畝全年出炭二十萬斤，李秉剛於民元開辦（十九）保合鎮羊子溪，共有礦區三十畝，每年出炭十二萬斤，宋鴻鈞於民元年開辦，（二十）保合鎮香餅山，共有礦區二百五十畝，每年約可出炭二百萬斤，現因雇工艱難，僅出一百萬斤，胡月如於民元開辦，（二十一）保合鎮楊溝，共有礦區八十七畝，每年約可採炭五十萬斤，劉家目於民國十年開辦，（二十二）獅灘鎮白銀口，共有礦區二百五十畝，每年約採炭一百萬斤，蔣銀安於民十八年開辦，以上各區，均經確調查，惟開採方式，多用舊法，未能盡量開採，若能大加改良，則川北一帶，儘足礦給，尚希實業家，注意及之，其次本縣除煤礦外，尚有他種礦區數種，茲經記者調查於次，（一）青樊礦，產於縣屬灘子坎，雙鳳場，車山寺三處，約計區域二千餘畝，全年出產二萬三千黃斤，㈡石灰礦，產於縣屬鹽井溪太和溝，約計區域二千餘畝，每年出產二千餘萬斤，㈢磺礦，產於縣屬三匯壩苦竹林，約計區域七百餘畝，年產四十萬斤，㈣鐵礦，產於縣屬灘坎洞子，現在試探期間，尚未動工開採，㈤土紅，產於縣屬草街子，約計城區千餘畝，年取十餘萬斤，㈥牙硝，產於縣屬各鄉，由各製造廠熬成歸店出售，業已認案立店，推銷三十年，㈦白礬鑛，每年約產三萬餘斤，因本縣原料稀少無人造礬，多送往江北黃桷樹場

菸酒稅局令各縣
認真檢查印花
五月份內七十餘縣分厘未售
係未執行檢查所致

本市訊，四川印花菸酒稅局，據東西兩川郵政管理局函送本年五月份，各縣代售印花稅票清單，售有印花者只得七十二縣，中以巴縣售花四千四百七十四元爲最多，金堂縣售花二分爲最少，全月共售花一萬雙〇四十三元，毫未售出者有七十六縣，但此月售花數目，比較上月少，印局以係各縣多未認眞執行檢查所致，特於昨（十八）日通令各縣縣長，務認眞執行檢查，以裕國稅收入云，（新編社）

第十一行政區
屬縣分區設署
計劃分三期實行

（順慶特訊）第十一區專員公署，對於轄區各縣，分區設署，及編連保甲運動，早有具體計劃，茲據專署第二科科長李敬穆談，區署各縣，分區設署，分三期實施，第一期擬將南充分區設署，辦理完竣，然後第二期，推及其他區屬各縣設署，至全區保甲組織，即於第三期促其完成云，（蜀新七月十三日）

廣漢城內大火！
小家碧玉惹巨禍
燒燬房屋數十間
肇事人拘押究辦

廣漢特訊，此間城內城皇廟側於十二日夜二更後，突然發生火警，因當地多係草屋，火勢熊熊，爆竹之聲，震動全城，各街秩序大亂，時駐軍四十五軍五師街派該部特務兩連，五名警戒維持治安，李縣長傳麟公安科長王輯光保安分隊長王子英等，並親率公安科警兵及保安隊士兵各一分隊，及消防隊等前往，努力施救，約一時之久，漸將火勢撲滅，結果燬去房屋數十間，被災家十長連戶損失之牲器畜具糧食，計算共値銀二千餘元，惟肇禍原因多不明瞭，後經保甲調查始悉，當地居民李嫗，母女二人，以種菜爲業，女年已及笄，小家碧玉，前許字於本城荷某，荷以職工，（製襪）爲生，以家境貧寒，尚未結婚，李女因年屆標梅，遂與鄰居鍾某，（鍾仍以種菜爲業）私通，殊昨日忽來着短服者數人，對女垂涎，是夜（十二日）二更後，鍾某在李宅內閉門飲酒，以資取樂，遂來李宅，排闥欲入，嫗將門緊閉，堅不能進，該等恨極，即在門外舉火，登時烈燄沖天，因肇此大禍，聞現刻公安科已將招致火災之李嫗，及其女拘押，并嚴緝放火暴徒，呈請縣府究辦云，

上海興華輪船股份有限公司召集第一屆股東常會通告

本公司定於國曆八月六日下午二時在上海愛多亞路中匯大樓第二四五號本公司事務所開第一屆股東常會報告本屆營業狀況并討論各項重要事件除已專函奉達外特再登報通告凡我股東務希款收據準時蒞會如因事不克到會亦希出具委託書委託代理人出席爲荷

上海興華輪船股份有限公司　董事會啓

江津王紹文合票被刦啓事

逕啓者紹文日前在江津立出合票一紙計洋六百元訂七半期請託重慶千廝門義記代爲交兌於十四日交款足劉海廷將票帶渝殊款足在途遇匪將此合票合根一并刦去除當即電渝義記止兌外特再登報聲明此項合根合票無論何人拾得均作廢紙無效

江津王紹文謹啓

漢口四官殿下首　漢昌祥參號　函購部

爲君服務周詳滿意　內地欲採購上等參燕諸感不便本號特設函購部凡批發零躉及吃戶如需參燕書信早發貨物夕至手續簡便服務周詳如蒙　惠顧不勝歡迎創辦伊始無論多寡寄費統歸敝認

老牌國貨　亞浦爾電扇

風大力強　漆色鮮豔　代客裝置　大小俱備　省電耐用　式樣玲瓏　包用十二年　定價特廉

重慶華記行　全川總經理　地點狀元橋街　電話四六五號

函授專門工業

高等肥皂乾電池化粧品洋漆電鍍數十專科詳章備索　重慶：武庫街九六號洋房國貨實習所

是婦女空前未有的救星　白帶唯一特效丸

白帶症 [illegible]

精造金銀首飾　鑲嵌珠寶鑽石　專製中西器皿　本樓電話號　價減

浙　景昌

為全國獨一無二的聖藥
重慶大安製藥廠出品
每瓶一百八十粒定價二元函購郵費在外
總批發處新豐街華洋大藥房各西藥房均有代售

本埠要聞

巴縣財委會昨成立
鄧守一就巴縣警佐新職

巴縣縣長戴華琳，近對新政，力謀推進，一二三各科科長員司，均於十五日起到府辦公，至縣財務委員會已於昨（十八）日午後在該府內舉行成立典禮，王委員長汝梅及委員牟世斌，吳象癡等九人均於是日正式就職，又縣府方面，以公務浩繁，擬增加助理秘書一員，督學一員，科員數人，以資辦理公務，特於昨具呈四川省政府核示，追加預算云，

又訊，巴縣警佐一職，經戴華琳縣長物色結果，特委前任巴縣公安局長及團委會參議鄧守一君充任，鄧奉委後，已於本月十八日到職視事，茲誌縣府委令云，照得本府警佐一職，該員堪以勝任，合亟令委，以專責成，爲此令仰該員即便遵照，應即到差視事，勿負委任爲要，切切此令云，（新編）

巴縣鄉村電話 昨已恢復營業
日來拍各鄉電話者極踴躍

（本報專訪）巴縣鄉村電話，日前因建設科改組，合併縣府辦公，營業遂告停頓，迄今已逾月餘，該縣人士睹此情景，以鄉村電話遽行停頓，有失便利交通之本旨，莫不紛紛向縣府請求早日恢復，俾利交通，茲聞該府已於昨日（十九）令知該電話管理處，即行恢復營業，該處昨已遵辦，日來拍各鄉鎮電話者，極形踴躍云，（平）

謝培筠昨午離渝
省府各處廳職員本日全部西上

四川省政府遷蓉連日均有專車出發各情，曾誌本社通訊，茲悉省府委員謝培筠於昨日（十九）午前十鐘離渝，乘專車西上，同行有其夫人公子，及家小數人，幷載省府文卷，謝氏臨行語記者，省府遷蓉，原定十五日以前各處廳職員全體走完，中因車輛不敷分配，故多延數日，現在職員已出發十之七八，重要文卷，亦已裝運，鄧秘書長鳴階，楊廳長全宇，早已抵省，劉廳長航琛，與關特派員吉玉，因事飛京，廳長稽鏞，因劉甫公返渝，稍有躭延，惟個人因有種種事項，故延至今日起程，其餘各處廳在渝各員，大約明日全部西上云，（重慶社）

逆子圖謀弒父案
方海雲被送官懲辦
望江段發生

聯合社，世風日下，道德淪亡，以故倫常乖謬之事，時有所聞，本市南紀門外，望江段祿名巷，發生一逆子圖謀弒父案，茲將其經過情形誌次，住居該巷工廠背後，牛爲業，有方海雲者，其人生性殘暴，冥頑不靈，對於父母，素行忤逆，早已分居，因其品性乖張，同業中人，多不與之共事，現尚賦閒家中，生活淤倒，以致夫妻不睦，昨（十八）因其三歲幼子，忽染重病，醫藥無着，其妻乃親往南區馬路其翁姑處，請求接濟，至時適翁姑家中正用午膳，當喚其妻一同用飯，海雲聞其妻去父家，頗爲不滿，跟即前往，海雲見伊妻同母親共餐，忿忿不平，正言譏諷，以致與伊發生口角，伊復用拳足痛毆其母，伊父聞聲，乃近前阻止，殊海雲不滿阿父，遂口出惡言，忿忿返家，將前所用之屠牛刀二把擦光磨快，用紅布包放於箱中，擬乘間謀殺伊父及其妻，磨刀時並言（老子曉得，非殺兩個人不可！）殊事爲鄰居所聞，恐釀逆案，即向當地團局報告，請求拿案懲辦，團局據報後，即派武裝團丁數名，往其家逮捕，果在伊家箱中，搜出紅布所包快屠刀二把，幷將海雲當場拿獲，擋送團局，於昨日備文轉送上級機關嚴加懲辦云，

對萬儲事表示負責
法領沙樂爾
已電駐華使館請示

此間萬國儲蓄會分會汪渭泉，自奉總會命令結束，即因儲戶催還儲款，無法應付，潛行離渝，現各儲戶均因法領沙樂爾，曾表示對該會担保不致損害儲戶利益，而汪渭泉離渝前復書條首，請交涉移法領署辦理，故均紛紛要求該領負責，現沙樂爾氏，因義無可辭，已致各關係機關，對汪渭泉負完全責任，不致逃走，一面並電駐華使館請示，嚴飭該會完結一切手續云，（青年）

重慶中國農民銀行 提倡農民合作社步驟
先由委員會組織工作人員訓練班
次由該行放款創辦種種生產事業

中國農民銀行重慶分行成立，及該行救濟農村辦法，曾迭誌本社通訊，茲據農民銀行某要員談，該行原設南昌，因贛閩蘇皖等省，被匪擾亂，農村經濟破碎無餘，故救濟農村，爲該行最大使命，嗣後移設總行於漢口，湘鄂陝甘等省，亦設分行，救濟農村辦法，先由省黨部省政府呈請行營指派相當人員七人或九人，籌設農民合作運動委員會，再由委員會組設工作人員訓練班，短期畢業，然後派往各縣指導組織農民合作社籌備處，須經相當手續，轉呈由當地黨部省政府立案後，始由農行放款，創辦種種生產事業，此爲必經的步驟，該行成立未久，辦法細則，合作社規程，尚未寄到黨政當局，總行亦無此項籌備和組織，總行雖派有黃文君來渝調查重慶鄰近各縣農村情形，須俟調查完竣，再行着手進行，川省合作事業，尚未開始，農民合作運動，亦無人提倡，近日報載，望農行多予以信用放款，此刻更談不上，事實上亦不可能，甚望各縣農民合作社，有規律有系統的組織，庶幾可收速效云（重慶）

禁止車夫 赤膊露體
公安局令車業公會查禁

禁止赤膊露體，市公安局昨日會函市商會辦理，該局昨又訓令本市車業公會暨運輸公會，略謂現當天候炎熱之際，人力車夫多赤膊露體者，不特妨害衛生觀瞻，且當新運推行之際，此種惡習，尤應查禁，除分令各署轉飭各街崗巡詳爲勸告查禁外，合亟令仰該會即便轉飭各車夫力使不得在街面赤膊露體，如違揣署處罰云，（新生命）

碼頭清潔工作竣事
特購面巾獎勵工作出力人員
省新運會領導下之

（本報特訊）此間市新運會，因鑒本市各碼頭垃圾，堆集山高，污濁不堪，實有礙觀瞻，影響市民健康甚鉅，乃於六月二十及二十七日經第「十八」「十九」兩次幹事會議議決，決於最短期內舉行清潔運動，在未舉是項運動以前，爲使市民先事認識，以便將來推行工作時容易生效起見，特先召開全市各區街正談話，首以太平東水朝天千廝各碼頭爲對象，除工作人員以巴縣府囚犯及公安局懲役場爲主幹外，並分請警備部，別動總隊，公安局，航務總處，各學校等機關派員參加指揮，等情已誌前報，茲探得是項清渣滓之巨大工作，業於本月十一日開始，昨已（十七日）告竣，爰將工作經過情況略誌於後，查工作進行之始，各役因久錮之後，驟到外間活動，呼吸新鮮空氣，自不免一時興高采烈，於工作上之活躍，特爲衝動，故當初工作成績尚覺良好，惟於第三日中，各役因因連日工作之故，頗覺興過形疲，工作散漫，故是日成績甚少，市運會銀書記有鑒於此，恐工作不能於預定期內完成，乃於第四日變更原擬工作主幹計劃，特召集第九署各街正談話，告以此項工作意義之重大，在最短期內必須完成，幷飭各街正轉飭沿碼頭居民，負責清潔本人住宅前後左右渣滓，而輔工作進行，故於此七日中，能將此項巨大工作迅速完成，得各居民相助之功不少，又各役因能於最後數日忍苦努力，與乎各負責指揮人之連日鵠立烈日中，不憚勞煩，身先作則，實地苦幹，市新運會爲慰勞各役囚及各機關學校所派巡視指揮監督員工作起見，特印就面巾若干打，聞已於昨日每人發一張云，

過河船 勒索渡資
船夫乘客累起糾紛

重慶過江北之河對船，對於渡資人數，歷來係規定，每船限載八人，無論枯洪水渡資二百文，常局早已明白規定，並於船上定製木板規則一塊，以免船夫背法而行，昨據友人過河談及，渡船，對于載人往往超過定規，於渡資方面，估逼勒索，藉一洪水爲詞，抬高渡資，一串八百不等，實有越出定額數，故船夫與乘客，累倍起糾紛，以此種情況，顯係有害治安，希望當局嚴加注意云（蜀聲）

禁習足踏車
參謀團有令禁止
道門口一帶

公安局日前致函參謀團，請轉令第一模範市場駐軍，勿得騎乘足踏車繞街遊行，當時該團總務處覆函准辦，茲錄其原函如後，案准貴局行字第六一一號公函節開，本市第一模範市場各街道，時有附近駐軍，紛乘足踏車繞街遊行，既礙交通，復有傷人情事，請查照禁止，以維行人安全等由，准此，除附近駐軍番號表一份，已分函各該長官查照禁止，自後如有故違，即按警章究辦外，相應函覆，即希查照爲荷，（青年）

藉端搕詐動施濫刑
巴監弊大彌天
禁犯鄧海泉等歷數黑暗情形
呈具劉湘請嚴辦看目夏向池

（青年社）巴縣監獄嗎啡犯莊永年，日前出獄，廿一軍部軍法處據密報，派兵在大樑子永慶旅館將該犯捕獲時，即有巴監看目夏向池，桂榮華出面爲莊犯要情，被揣軍部訊辦，經過情形，已誌本社，劉湘軍長於前日將該犯莊永年，夏向池，桂榮華等，連同全卷，令發巴縣政府，依法究辦在案，茲探得有巴監禁犯鄧海泉等五名，昨聯名具呈劉湘軍長，歷數監內黑暗情形，幷懇懲辦看目夏向池，以伸法紀，而維獄政，劉氏當即訓令巴縣縣長戴華琳澈查嚴究，具報查核，其原呈及訓令，分誌於後，

原呈 呈爲獄弊遮天，看目敲搕，懇請從嚴懲究，以伸法紀而維獄政事，緣囚等被禁於此，靜心守法，毫不染非，閤監咸知可考，不幸有巴縣大監看目夏向池，自接充後，屢施恐嚇詐財，及種種違法濫刑，新收人犯，無一幸免，日有所聞，該看目搕詐不遂，動輒濫刑，朦報典獄，囚等見此忍無可忍，敢怒而不敢言，囚犯中有徐洪鈞，吳世楷，張子林，汪明輔，胡雨高，廖伯郁等，出頭據理直問該看目，殊該看目，恐恨在心，藉事朦報管獄，說伊等違犯監規，全刑撥監，看管特嚴，致死方休，該看目自二十三年十一月充任後，包庇烟土，藉刑敲搕，種種違法之點，逐一縷呈於下，（甲）洋烟詐搕新犯，有嗜好者文禎祥洋三十元，王步芝，張淵各洋二十元，吳金昌洋十元，夏江村洋十七圓，新收有嗜好人犯，無一寬免，有搕詐零數不計外，又監內有營業烟館者王潤等六人，每月共派洋三十六圓，月終繳楚，倘新嗜無力繳者，飭營業人先墊繳洋一圓，否則勒令停業，又今春夥同囚犯莊永年包售煙土三十餘兩，每兩八角，所有內外私賸款，亦請追向用辦公益，此該看目仗勢藉端敲搕之實在情形，應請從嚴懲辦者一也，（乙）用全刑敲搕新收人犯，不問案情輕重，加具全刑，受害者有案人犯張慶之洋三十元，袁邦灰洋二十四元，吳仲勳，楊錫五，熊剛各洋二十元，唐聚祥二十六元，汪炳合洋二十七元，張現明各洋二十五元，又糧案人犯何周，阮海云等零數不計外，敲搕之款繳清，全刑解除，又汪明甫僅繳十二元，除手續未清，全刑解除後，伊極端反對，幷弊朦呈典獄，查事實，全刑撥監，杖責官戒，此該看目全刑敲搕武辣手段之實在情形，應請從重嚴辦者二也，（丙）新年勒搕各倉新舊囚犯送禮，五大倉共搕洋一百五十三元，有各倉經手人韓奎等可質，該看目稍不遂意，動輒停止囚犯接見，此該夏向池新年勒搕之實在情形，應請依法嚴究者三也，以上數端，該看目夏向池，種種不法，黑暗無天，事實昭然，懇請鈞部集案對審，以明眞象，其洋烟一項，國府早已三令五申，嚴令禁止，該看目胆敢包庇烟土，是以國府明令於度外，是以叩懇依照南昌營行戒烟委員會公務員故意犯者，處以極刑，以昭炯戒，而維獄政，如蒙俯允，不勝沾感，謹呈陸軍第二十一軍軍長劉，具呈人巴監禁犯鄧海泉，雍仕貴，唐邦清，陳子清，王銘，

令訓 爲令遵事案據該縣監犯鄧海泉等以獄弊遮天等詞具控看目夏象池到部，除以呈悉，所控各節，如果不虛，該看目夏象池實屬不法，已極，仰候令飭巴縣縣長，徹查嚴究可也，此批等揭示外，合行抄發原呈，即便遵照辦理，具報查核，爲要，此令，（青年社）

救濟院女生 將舉行公開擇配
定本月內實行

本市訊，記者昨趨婦女救濟院參觀，得晤該院院長王俊輝女士，叩以該院最近設施情形，據王女士談，該院現有院生一百一十四人，管理員一人，教習一人，最近爲謀增進院生技能，使其將來易于謀生計，將添授織襪一科，現已決定八月一日開始教授，至于本年度公開擇配時期已至，定在本月份即便實行，其擇配辦法，仍照過去成例辦理，院生伙食每人每月規定三元，向足敷用，再該院現擬添聘教習二人，經費將較前略有增加，即將具呈市公安局請示云云，（新生命）

臨江門外 死屍橫陳
有已死一二三日尚未掩埋者
公安局令該管署督飭掩埋

近當炎夏，時疫盛行，臨江門外一帶爲苦力薈萃之時，常有苦力身染時疫而死者，遺屍道旁二三日尚未掩埋，屍身腐爛，穢氣四溢，于人民健康，公共衛生，妨害均大，廿一軍武器修理所昨日特函市公安局，請飭該管警署隨時督飭地方掩埋，以重衛生，公安局接函，當即轉令警察第八署遵照辦理云，（新生命）

公安局 續招警士
名額百名

本市公安局前爲擴充警額，曾經出示招考警士四百名，日前舉行考試，兩次共取錄三百餘人，與原定名額尚差百名之數，范崇實局長，現決再行出示招考新警一百名，於最近期內舉行考試，俾便入校同受訓練云，（聯合）

市禁煙分會昨成立
常務幹事及各組主任已推定

本市禁煙分會，業已籌備就緒，消息已誌本社，昨訊，茲悉該會昨日（十九）上午九時已在市黨部地址正式成立，是日計到有警備部代表周相桓，別動隊代表謝光漢，市公安局代表劉永齡，市黨部代表蕭烈，市新運會代表鄒箸吾，市政府代表鄭孔昭，省禁煙會代表汪淡然，市商會代表胡錫如，市商職校代表陳遠光等十餘人，當推蕭烈主席，報告本會成立之宗旨及今後應推行之工作，隨即決議以下各案，（一）本會簡章案（議決）修正通過，（二）推定常務幹事及各組主任案，（議決）推市黨部，市政府，警備部，市商會，別動總隊部，五機關爲本會常務幹事，並推別動總隊担任主任幹事，市商會担任財務各組主任，市教育處，聯中校担任總務組主任，推報協會，商中校担任宣傳組主任，推公安局，川師校担任糾察組主任，推市新運會，二女師校担任救濟組主任，（三）本會經費如何籌措案，（議決）担任常務之機關，每月各捐十元，其餘八機關，每月各任捐六元，以課推行工作云。（重慶社）

江北公民訓練一期完畢
謝作民齊耀榮有懇切之訓詞

江北縣黨務指導委員會所辦公民導練所，第一期共四百餘人，自前月上旬開幕，現已期滿，於本日十九午前十鐘舉行給證典禮，先期發有柬帖，邀請謝特派員作民，齊指導員耀榮，及該縣各機關團體學校代表參加，到者甚衆，由所長吳右瑜主席，領導向黨國旗及總理遺像行禮如儀，禮畢，首由主席報告該所成立經過，及其訓練情形甚詳，省特派員謝作民，齊指導員耀榮，均有懇切之訓詞，受訓公民代表亦有答詞，時至十二鐘始散會，

駐川財政監
行營決設
關吉玉劉航琛分任正副處長

漢口十八日電，行營以川省財政紊亂，爲謀緊縮開支以紓民困起見，業經決定設置駐川財政監理，並委關吉玉劉航琛分任正副處長，劉關二氏十八日由川乘機來漢接洽要公，（中央社）

二分春餐館
恢復營業

本市特訊，本埠開設多年之二分春清眞餐館，前因駐紮兵隊，遂致停業，現開該餐館已在新金山飯店內後面餐堂恢復營業，辦理清眞席棹，并售小食，以便利顧客云，

唐蔣氏啓事
茲有本城唐蔣氏於本年舊歷五月廿九日由魚嘴沱赴重慶行至半途即將興誠所存之一〇五三號存款摺一扣計洋三十元失落除向該行掛失止兌外特此登報聲明無論何人拾得均作廢紙無效此啓

江樓
收買鑛沙荒金
金價售出一百十元
今日收進一百零四元
電話八五六

戒煙三條件
常常聽得不吸煙的人說「鴉片這樣東西，並不難戒」，他們以爲如飲食一樣，要喫便喫，要不吃時去掉便是，好像一點困難都沒有，那裏知道吸煙容易，丟檢難，此話祇可爲癮者道，不足爲外人言，凡事如果不是親身嘗試過，總覺隔靴搔癢，找不着是處，實施戒煙，也是一樣，得其道而行之，雖難亦易，否則徒增戒煙人的痛苦，終歸不免要失敗，然而要怎樣戒煙才有成效呢，就是須具下列三種條件，一，須下最大的決心，要有百折不回的信念，二，須得可靠良藥，戒後始無反癮之患，三，須使戒煙期內，照常工作，不生疾病，這三種條件，看去似乎平常，可是一經實行起來，却又異常嚴重，那麼，要想平安渡過這道難關，除了用「新生露」而外，實在沒有較好的辦法，因爲新生露戒煙的成績，已經有很好的表現，不但戒後永無反癮之患，就是在戒煙的時候，依然可以照常工作，絕無其他疾病痛苦，並且脫癮迅速，戒後即可恢復健康，增加體量，有心戒煙的朋友們，請勿徘徊吧，（新生露每瓶一元二角，印有說明書，承索即奉，代售處本市永興隆總支各店，都郵街南洋藥房，道門口格致藥房）

成效最著 功用最宏
治療百病 補助發育
請用百靈百驗效力驚人之
世界唯一兒科專藥
鸕鶿菜
專治兒童一切病症
每盒定價五角，招請各地分銷經理，備有簡章，函索即奉，

羅子昌老醫生發明
狐臭斷根藥
立止狐臭其效如神
每瓶一元函購加一

救苦金丹
代售天津崚芝堂馮氏戒煙救苦金丹，服食方便 攜帶便利，每盒生洋一元八角，外埠函購，寄費加一，
四川總經理 朝天門面大王 永興隆 重慶陝西街 電話六二六
本市分銷處 縣廟街永興隆 小十字永興隆 電話二三二 二三三

諸君請聽……：站在渝州資格最老之「國藥大王」「利豐隆」提倡國藥歌……

新生活　講自強　各種國貨要提倡　惠農工　求生產　人人豐衣足食滿　國貨與　往外辦　帝國
主義要餓飯　與實業　開各礦　森林牧畜棉蔴桑　修內政　講外交　三民主義為目標　我國藥　非
須提倡　自動考求莫依傍　本主人　何顯堂　臥薪嘗胆求自強　去港粵　遊南洋　四十餘年
常　行濟物　來利人　親到南洋蠻族村　掉換貨　參　上燕　珍珠　琥珀　正梅片　麝犀角　與牛黃
鼓血結　楠香　洋青藥　多得很　數百餘種說不盡　直運川　成本輕　酒如鶴立雞羣　破人
荒　價值廉　圖快只賺一釐錢　能一國　能強民　諸君何樂不行　高麗參　最兼辦　關昔人參
價　特低　港粵南　各處神效靈丹丸　三蛇胆　喉症散　救人性命幾角錢　十字油　最馳
名　南洋救活百萬人　各藥品　治險症　扁鵲復生把世問

貴燕丸散銀耳
藥材洋參大王利豐隆敬告
住儲奇門四牌坊馬路十字二十三號

臨江門外雙溪溝農具廠啓事

本廠專製石工用具，大錘，楔子，鷹嘴鋤，碎石狼頭，鐵撬，啄子……軍用：十字鍬，農用：大小鋤頭，工作異常考究，出品格外迅速，價值特別克己，如蒙賜顧，無任歡迎！

接洽處　城內朝陽街泰字號　電話二〇九號

本號新到銀虹燈大減價三字買租任從尊意並代裝置銀虹燈門面同櫥窗價目面議特別從廉兼售各國電料及燈泡最新式各種吊燈抬燈及全套電燈馬達在城且可出租價目格外克己　市府註冊承裝電燈暨新式電鈴方棚承蒙各界惠顧曷勝歡迎

新到銀虹燈　承裝門面櫥窗　兼定招牌字樣　定貨一月取件

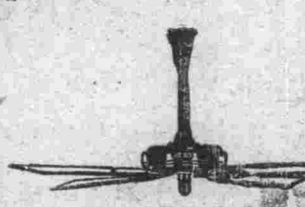
三十寸西洋貨每部價洋九十五元
三十寸國貨每部價洋八十五元

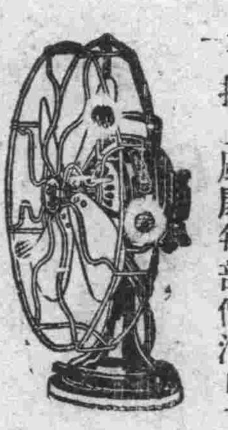
十六寸抬上風扇每部價洋四十二元

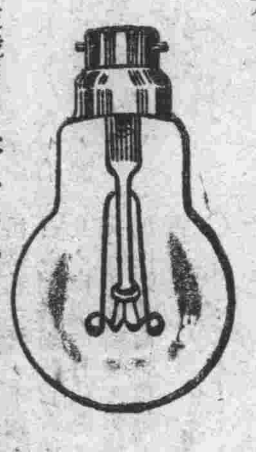
五十支光國貨電泡每百價洋念四元

電話六三二一號　分號 白象街一(八)五號 新豐街十一號　**順泰電料行謹啓**

越陳越香

老牌 **明星花露香水**

重慶總經理　小什字街被面大王　永興隆號
全國高等藥房各大百貨商店均有經售
第一模範市場　民生消費合作社
上海中西大藥房發行

重慶青年會第七組田園會莊監會啓事

逕啓者第七組田園會本年度會款及公積金共收到三萬三千二百元茲將搖接及商決存放各戶與所提出之担保品披露如左

甲）接會

乙）貸放

一）劉晉光民二十四年第一會接洋八百元以交會保存之會款四千二百元作抵

一）高維漢三百元以本人所上第四組田園會四分之一會作抵

二）楊錫齋一千元以本人所上第三組田園會半會作抵

三）周德侯一千元以周存厚堂置天官府十三號房屋地基全部作抵

四）周炯熙一萬五千元以錦繡堂置公園第十號第九號前抵公園路後抵馬家巷之中西房屋地基全部作抵

五）夏心如二千一百元以華興發置朝天門麻柳灣磨兒石前抵河心後抵城牆之地皮全部作抵

六）聶少敦三千元以鴻綺堂置木牌坊機房街口一百一十四號一百一十五號房屋兩院及節香鋪面房屋一間以及地基全部抵作

七）青年會一萬元此係餘款暫存侯有相當借戶即交付

以上各戶接會及貸放之會款除交出各該產業之紅契佃約抵約及合該估會之會簿收據等抵押品經莊監會驗訖寄存中國銀行庫房存放外並公推詹林師卿吳鵬高劉智光青年會等負責前往實地查勘轉佃釘牌存各該戶未與本會所除借貸關係以前右列披露之房屋地皮田園會所有權均屬本會各該戶不得有另行抵押典賣以及一切見諸契約之行為特此登報鄭重聲明

人參膏　人參　人參精

開設重慶商

號本年始創於重慶廿餘專辦道地關東鹿
茸吉林野產人參哈士蟆油美國大小花旗參
光參暹羅官燕綠水蒙桂紅白高麗參山西定坤
丹雲南百寶丹天生磺藏紅花野神樸白銀耳同

重慶天生元緊要啓事

啓者敝藥房於去歲發上黔省分號所用之安然丸仿單佈告數挑殊行在途被匪搶劫淸脊散月杏加蕃鶴

値比嚴厲戒嚴之際[illegible]

避瘴防疫　**民生丹**
四時要葯　**國寶丹**
治痧怠疫　**救急水**
提倡國貨　挽回利權
總發行　漢口民生大藥房出品
分發行　重慶文華街五十六號駐渝推銷處　成都東大街六號駐蓉推銷處　各埠各大藥房百貨商店均有出售

裕大
唯一百貨商場

本商場新到各式 賽絲毛草帽 雪白拷克帽
從七月二日起實行空前大廉價
打破一切廉價折扣以最低價值
貢獻顧主幸勿失此良機請臨參
觀方信言之不謬
地點陝西街電話六〇三

敬啓者本藥房發行老牌藤井靈寶丹
各種治病良藥均係揀選高貴藥品精製配成所以風行遐邇功效卓著早荷　中外士商贊許茲為便利遠道顧客起見特約四川重慶新豐街協和字號及商業場口中英大藥房兩家為四川經理一切價目當與上海一律公道克己如蒙惠顧請就近向該二家購取是荷

上海九三大藥房謹啓

大東書局減低書價啓事

逕啓者全川政治已趨正軌茲値訓政開始提倡普及教育實行新生活為目前當務之急敝局即本斯旨特將新生活小學中學教科書兒童讀物及各種參攷書自即日起一律減低售價籍以減輕讀書界負擔並為實踐新生活之首倡敬請公鑒

大東書局重慶分局謹啓

新生活小學教科書及教學法	七折發售
新生活初級中學教科書	八折發售
高級中學及師範教本參攷書	九折發售
各種兒童讀物	八折發售
尺牘字典參攷用書	八折發售

阿墨林

脚癬癢在趾間
一擦「阿墨林」立刻不癢了
「阿墨林」之殺菌止癢藥力最為充足，最頑固之瘡癬，「阿墨林」可用七日面完全不用
各界信用　各埠藥房均有出售
奇驗假藥必多　既購時當心
癬瘡酒濕　藥到病除

「面友」是雀斑之敵
新一屆皮膚數瓶擦速

面友
白嫩去斑

毛孔粗大者皮膚必粗糙，及雜物侵入，即生雀斑。欲令皮膚白皙去斑，非普通膏霜所可勝任。因「面友」質料最細潔，含有特效藥劑，滋潤而收斂，侵入皮裏深處，使粗毛孔收縮，雀斑既除，皮色自白。乾皮粗皮用面友均妙。試擦數瓶，必見奇效。雀斑粗皮無不一旦根本消除也。（分大小瓶二種）各埠藥房商店均有出售

上海北京路二六六號　百昌行總經理
重慶華通藥房經理

子女健壯活潑　雙親笑逐顏開

子女消化佳良。血液清潔。則飲食有常，精力充足。而其身體健壯，行動敏活，自爲必然之現象。古露精神鹽，能清除腸胃中之含毒糟粕。爲保新鮮有力之血液，暢流於周身各部。爲父母者，誠能每晨取此鹽少許，冲入淡茶或牛乳中給予子女飲之。則子女時常活潑健好。疾病不作。欲不欣然色喜，不可得也。

各大藥房　洋雜貨店　均有出售

華北及上海總經理　立茲洋行　上海四川路二二〇號

（廿）

福彩用　仙樂軟片

張張美滿　萬無一失

全國各大照相材料行各公司均有出售

重慶特約經理　友設照相鐘表五料材料號　地址縣廟街

全球歡迎　鄧祿普網球

各國錦標比賽均採用之

各大運動器具店均有出售

重慶商行瑞誠外新市區經理處通遠門

注意！

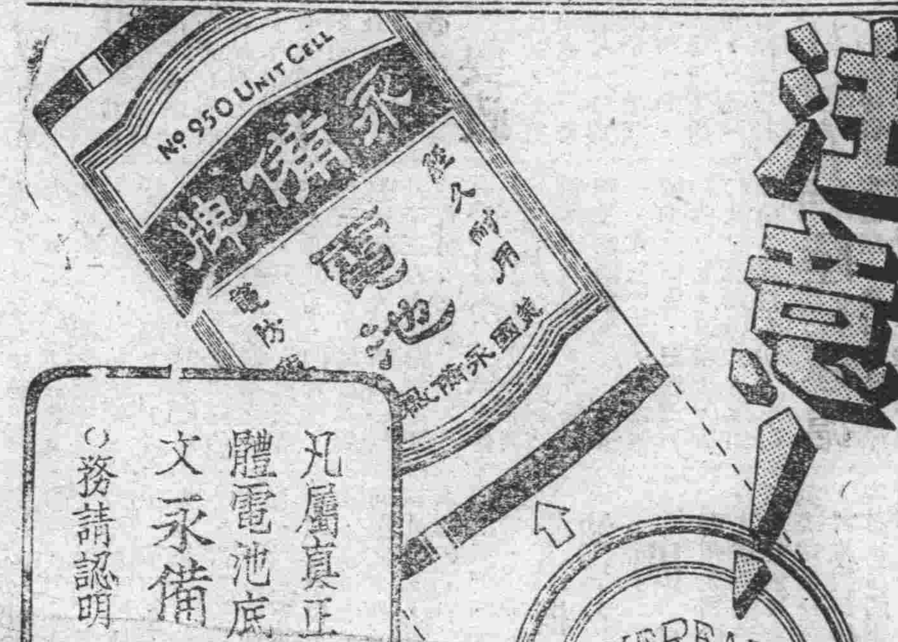

凡屬真正永備牌整體電池底上均有英文永備字樣爲記。務請認明　以免上當。

美國永備公司

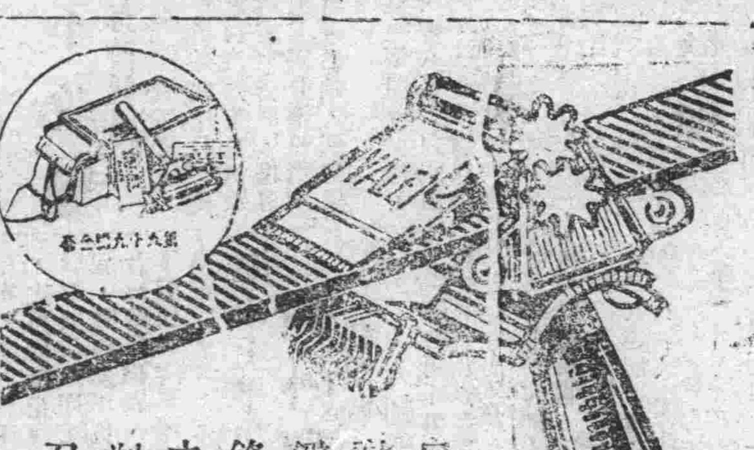

自動鋼鋒之剃刀

萬利自動鋼鋒保安刀。予君以最便最速最清潔最經濟之剃鬚方法。每次剃修之前。可將刀口鋼透。每片可用四十次至五十次。無不貼切潔滑。每盒鋼鋒備片。各費十秒。以省時間而免煩惱。君宜購用「萬利」。英國製造。各經銷處均售。

萬利　自動鋼鋒保安刀

"VALET" AutoStrop Safety Razor

（二）

透薄無袋之眞空筆管儲墨加多百分之一〇二

墨水之量常顯—筆尖正反兩用—爲一九三五年作書利器

派克筆尖，形式完美。蓋其合銷，金，鉱，於一體。正反可用。無須調整。兩面可寫。筆管儲墨，增多百分之一〇二，何時加墨，一望而知。堂皇美觀，得未曾有。

特號亮處一露可知何時加墨上圖示正反兩用之筆尖

各處高等文具店均有出售

批發情形請向總批發處詢問

中國總批發　怡昌洋行　上海廣東路五十一號

Parker VACUMATIC

（六）

出售意蜂

啓者予有純粹意大利蜂種十箱因乏人飼養特廉價出售有熱心實業者欲圖厚利迅速顯意承購者請從速惠臨中正路十七號內洽或一路途辦事處面洽人接洽此良好機會希勿錯過爲盼

吳量甫啓

柯達六一六・六二〇鏡箱

式樣美觀　應用簡便

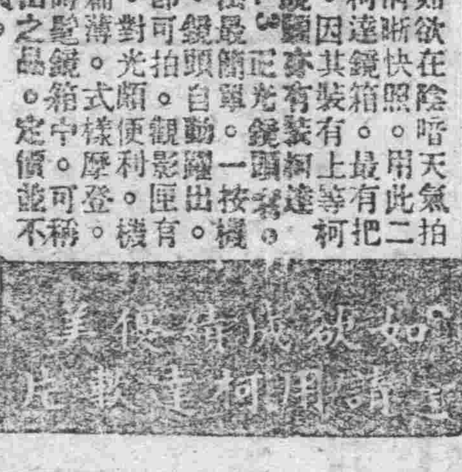

君如欲在陰暗天氣拍得清晰快照。用此二種柯達鏡箱。最有把握。因其裝有上等柯達鏡頭並有裝置。用法最正光鏡頭着。鏡。鏡簡單。一按機立卽可頭自動羅出。二。對拍。觀影匣有身扁薄光順便利。機在時髮。式樣摩登。傑出之鏡箱。可稱昂貴。品。定價不

影片尺寸

六二〇號—二寸四分之一×三寸四分之一寸

六一六號—二寸半×四寸四分之一寸

美商柯達公司　上海圓明園路一八五號

如欲成績優美　請用柯達軟片

美國孟山都糖精

君嘗聞有此種奇異之致甜物乎

—較之上等白糖甜四百五十倍—

故此種糖精。用之殊爲經濟。中華各地藥房均有出售。君如從未用過。請就下列贈券中填明姓名住址，並附郵票五分寄來。當卽奉上小樣品一份。孟山都糖精，由本公司某化學師所製。為美國最先出品。初僅為一種奇異之物。嗣後共用日廣。醫師對於某種病症。亦採用之。英國政府且令人民一律購用。以資經濟。

保證無害　各物可用

謹防偽品冒充　務請指明孟山都糖精　真正孟山都糖精均裝於此種「聽」中　其上附有啓「聽」之鑰匙

祇須加入數粒　攪而嘗之可也

贈券

奉上郵票五分請惠寄孟山都糖精樣品一份爲荷　此上

上海郵政信箱一三七一號　孟山都糖精部

（姓名）

（住址）

（一）

上海公盛油墨行

重慶分行

專售鉛印油墨　石印油墨

膠版油墨　膠寫版墨！　膠版機器

鉛石印機　大小印石　印刷材料

應有盡有　承蒙惠顧　極誠歡迎

註册商標

完全國貨

研究有素　質料高尚

價目低廉　銷路極廣

心心樂用

地址重慶打銅街和巷內第一號

巴縣城區教育會召集暑期大會啓事

本會照章召集暑期會員大會訂於七月二十一日午□在縣圖書館會所舉行凡本會會員務希屆時出席恐未週知特此佈聞

錢獄樵啓事

敬啓者今年四月一二三兩日友組織和豐錢號業經掛牌名義股一千元茲和豐錢號已將歇業所佔股本退還即此脫離股東關係除此呈報外特此登報聲明

渝慶遺失保付支票啓事

敬啓者本行於七月十九日遺失第〇二四八〇號川康殖業銀行都郵街分行保付支票一張計洋三十元正除向川康分行掛失止付外特此登報聲明作廢如何人拾得均作廢紙此啓

第一家電影院

七月三日起映　九死一生

下期換映　虎龜門

每日開映三場價照常

瓜子大王大減價

啓者敝號爲酬答顧主起見自國曆七月一日起至八月一日四兩瓜子均依每斤四角五仙推算批發零售價亦依九折計算各界需備蘇州潤知倘蒙賜顧請認明八卦商標爲記庶不致悞

太和號　總店陝西街電話一四七　支店關廟街電話一一八八

印刷各種簿冊證書鈔券　角木橡皮圖章精印鉛石名片

（丙）冷食部　每份食品價五仙　（丁）麥食部每份葉價一角

電話七十九號

重慶市新市區中四路菡□啓

商務經濟

精練胰子 特別大減價
洗絲綢為最上品 洗面能潤皮膚舒適異常
總經售處第一模範市場美時顏料趙行 分售處各大百貨商店

滬救濟工商業 國庫憑證二千萬已發行
貸欵審委會催財部核准辦法

上海工商業貸款審查委員會，上六日領到救濟工商業放款第二保證之國庫憑證二千萬元，即將送中國國貨銀行，代為保管，又該會以此國庫憑證中之一千五百萬元，作為抵押放款之第二保證，因各銀行錢莊之担任辦法，如何規定，尚未據財部指示，業經五次會議議決，請示財部，昨亦錄案函部催促，茲誌各情如下，

國庫憑證 昨日撥發 財政部撥發國庫憑證二千萬元，作為工商抵押放款之第二担保品，貸款審查會，前與中國國貨銀行，訂定憑證保管及領用辦法，經函部核准後，昨午三時，已由財部將該項憑證，發交該會具領，該憑證計二十紙，每紙為一百萬元，該會定即日轉送國貨銀行，代為保管，

函催財部 核示辦法 日來工商界對貸款事，頗為關切，紛紛前往貸款審委會探詢抵押放款確實辦法，該會以此項放款，銀錢兩業擔任辦法，財部尚無批示，故於日前第五次會議席上，將此點提出討論，經議決請示財部此項抵押放款已否決定，由何行莊承辦，如未決定則請速令銀錢兩業，於最短期間，與各行莊商定擔任，若部方另有其他辦法，亦請早日核示云云，該會主席蔡增基氏，已錄案向部請示云，

國貨廠商 請速拯救 滬市國貨工廠聯合會，以信用押放款，遙遙無期，昨特函工商貸款審查委員會主席蔡增基，抵請早日放款拯救工商，記者錄其原函如下，逕啓者年來災祲頻仍，民生憔悴，重以世界經濟不景氣之波及，美國白銀政策之摧殘，農富則日漸破產，都市亦繼起崩潰，滬上為全國工商業中心，影響所及，市面乃每況愈下，自上年度總結賬以還，金融風潮，波瀾險惡，工廠商店，相繼倒閉，經濟情勢之危厄，社會秩序之震動，為空前所未有，工商業同人為自救計，曾籲請當局，統籌救濟，政府垂念民瘼，重視國本，乃有一萬萬元之救金融公債以鞏固銀行信用，一千五百萬元之抵押借款與五百萬元之信用放款，以挽救工商業，廣集賢智，組織貸款委員會，共挽危局，並任命先生為主席，先生為黨國先進，掌滬上度支有年，駕輕就熟，深慶得人，無如工商以情勢危急，亟待政府貸款之早日實現，引頸盼望，以延殘喘，四月來報紙之消息騰傳，不曰救濟工商，已擬有辦法，即曰貸款救濟，即將實現，而實際貸款大綱，始於九日經財部核定，所定信用借款與抵押放款手續及辦法，紆緩曲折，莫甚於此，蓋一千五百萬元之抵押放款須由各行自行貸款，報由貸款委員會審核，以憑核發國庫憑證為第二擔保，信用放款認定數目之銀行錢莊，尚未舉行登記，抵押放款尚須由貴會呈請財部詢問，參加行莊已否規定，似此情形，信用放款及抵押借款之實現日期，不知在若干日後即俾獲實現，而滬上工商業必將因不堪疲困而總崩潰矣，況更以籌款救濟，悉委之自身難保之銀行錢莊，而審核貸款則操之貴會，則銀行錢莊之請求救濟，當在工商業請求救濟之先，燎原之火已成，而自命救火之勇士，尚睡態惺忪，天下之莫測高深，寧有甚於此者，先生於滬上情形素所熟悉，祈體念疾苦，直言當道，救工商於垂危，挽民生於倒懸，一言興邦，惟先生其圖之，

日將在滬舉行機械展覽

南京訊，日機械聯會，擬本年九月，在滬舉行機械展覽會，業由日大使館照會外部，請將該會僅供展覽機械，予以免稅進口，外部轉咨財部核辦，

鄧培德秘製痔瘡丸
痔瘡症最是留連久而不愈必成漏症即有生命危險鄙人曾得秘傳（一）不敷藥（二）不洗藥（三）不用線縫專內服丸
[illegible]一次歷三四鐘時即解大便二三次使毒從大便而出即刻病退有血止血脹痛立消輕者一服全愈重者隔一日再服
[illegible]

白銀政策不改變
美財長答記者問
銀派議員亦否認另有新發展 銀價仍不看漲專家不輕發言

國民華盛頓十五日電，財長毛根韜今日答復新聞記者之詢問時復稱，美國之白銀政策并無改變，國會銀派議員亦不承認另外有何發展，惟專家則對於前途殊為謹慎，因最近美國在倫敦購進大批現銀，雖足表示美國仍在銀市活動，而銀價則仍趨低落云，

國民華盛頓十五日電，參院銀派領袖湯姆士今日宣布，彼所草致羅斯福總統要求擴大白銀用途與黃金，并為幣制本位之書函，已有參議員四十四人簽名，湯氏希望於該函送呈白宮之前，能有參院多數議員之簽名，并稱，如產銀各州尚未簽名之議員四人，及其他同情者五六人，能即刻簽名，則該函或可於星期二發出云，

全川印花菸酒 劃分三十區整理
每區設一分局各縣設一稽征所

（勵商社消息）吾川印花菸酒稅，原屬國稅之一，歷來均由中央委員設局經征，現財政部為澈底整頓全川印花稅與菸酒兩稅，特將全川各市縣，平均劃為三十區，每區設一分局，置分局長一員主持該區印花菸酒各稅稽征全權事宜，各區中每縣設一稽征所，如係小縣，可合數小縣，共設一稽征所於中心縣治地，協助分局長，辦理該縣區內印花菸酒各稅稽征事宜，川江巴渝等縣亦係劃列四川第十一區，已由財政部四川印花菸酒稅局，狀委盧子剛為分局長，盧自就職後，即在本市商業場西二街大中華賓館前印花菸酒稅櫃地方正式開始工作，日來派出密查員多人，進行調查，關於各種有價單據，册籍，賬簿證書等，是否違章粘貼印花，各營菸酒業務者，是否違章領取牌照與營業各稅，認真調查，以免疏漏云云，

常誨清未死

十五日本報經濟欄內載有常誨清在青有病故說消息一則昨接四十一軍駐渝辦事處來函稱最近尚接渠由青來函并未其言有病然則逝世之說當係傳聞之誤云

中央工檢處 進行三要政

南京十九日電，中央工廠檢查處現進行三要政如下，㈠為整飭各地工檢計，曾決定三項辦法，函請各省市照辦，（甲）地方工檢員不得兼任他項職務，（乙）各省市委用合法工檢員，須一律呈實部加委，（丙）工廠較多，事務較繁，省市添用合法檢查員，㈡製就調查表，函請各省市詳查各地合作工廠法第一條規定之工廠礦場及工人總數，㈢為應國際勞工局請求合作，令飭各地工廠檢查員，對於伐木業及木工業內之災害防止問題，擬細研究具報，（中央社）

漢口洋棧存絲陸續運滬

漢口訊，湘鄂等省江水陡漲，漢口水已登岸，各洋棧堆存之川鄂等省黃白絲經現正陸續運滬，最近數日中各江輪進口均有黃白絲經裝到已達一百七十件，三分存滬棧待售，

滬市上半年度 對外貿易每況愈下
輸出輸入較去年同期又激減 入超額為一億八千三百餘萬

據江海關昨報告，滬市本年上半年對外貿易狀況，每況愈下，輸出輸入較去年同期均呈激減，入超額為一億八千三百餘萬元，六月份一月之入超額，為三千餘萬元，茲探誌各情如次，

——對外貿易現狀—— 滬市本年上半年對外貿易，計輸入國幣三〇九，九五九，五一〇元，較去年同期之三三六，三八三，一九三元，計減二六，四二三，六八三元，輸出共達國幣一二六，二五二，三〇五元，較去年同期之一三三，三一五，五三五元，亦減七，〇六三，二三〇元，對外貿易愈趨衰落，入超額為一億八千三百七十萬另七千二百另五元，

——六月份入超額—— 六月份一個月，滬市對外貿易狀況，計輸入總值為國幣五〇，八五一，九三二元，較去年同期之四五，三四三，〇四二元，計增五，五〇八，八九〇元，輸出總值為國幣二〇，八〇

——洋米輸入減少—— 六月份滬市主要輸入貨物，以棉花為第一位，值三，二五七，〇二八元，小麥佔第二位，值三，一一九，六二一元，金屬及礦砂為第三位，值二，八五四，八六〇元，米穀輸入減少，佔第四位，值二，四二〇，一一四元，此外煤油一，八六六，四〇五元，紙一，三八二，四六九元，機械及工具一，一五四，八七六元，人造絲一二一，二二五元，汽車三四三，五五八元，汽發油一，〇二七，六三五元，（以上均關金單位）九，六五七元，較去年同期之二四，四七〇，三九八元，計減三，六六〇，七四一元，六月份之入超額為三〇，〇四二，二七五元，

——輸出桐油居首—— 六月份主要輸出貨值，桐油以四，一八三，四三〇元高佔首位，茶葉居第二，值二，五五六，四六〇元，蛋及蛋產品佔第三位，值一，八一九，六二四元，芝麻出口已呈銳減現象，僅值六一九，三三八元，此外綢緞布疋一，〇〇〇，八二二元，豬鬃八一三，二五三元，生熟皮及皮貨七一九，六六〇元，棉紗八九五，七〇〇元，絲一，二四三，六三五元，棉子餅四〇〇，八五二元，錫三五五，二六二元，豬腸三五六，八一六元，（以上均國幣單位）

財部新制華僑印花票

南京十八日電，華僑登記證向係貼用普通印花，現由財部新制華僑登記證專用印花，票面額二萬元，送交外部轉發，（中央社）

印花局令各縣 認眞執行檢查

（聯合社）財政部四川印花菸酒稅局，以各縣推銷印花，較前銳減，實因各縣執行檢查機關，未予認眞之故，現陳家棟局長，為切實整頓計，昨特訓令各區分局長，今後務須認眞照章執行，以裕稅收，原文云，查本年四月份，郵局代售印花稅票，數日短絀，實由各市縣政府，執行檢查未能認眞，前經印附售價清單，通令各該縣局遵照，自行比較以期激勵，並函請四川省政府查照通令各市縣政府，認眞執行檢查，以裕稅收，各在案，准東西兩川郵政管理局，先後函送五月份，代售出印花稅票所得售價清單各一件過局，查該縣共售出印花稅票口口元，比較上月差減口口元，除將郵局售花清單彙製，總表分別函令外，合行檢發總表一份，令仰該口長即便遵照，嗣後務須切實認眞照章執行，毋稍鬆懈，以促實貼而裕稅收，此令，

福勃斯向美國外貿易局談 中美商業經濟關係

華府十七日路透電，美國遠東經濟考察團團長福勃斯，今日向國外貿易局陳述中美商業與經濟關係之可能性，多樂歡語，謂中國有偉大機會，供美人投資，如運輸公用事業礦業及一般實業，皆可為美人投資之場，末謂我中國現已成熟為實業化，不過美國白銀政策在中國事業上有不利影響耳，中國極有擴大貿易之希望，殆非世界任何各國所堪比擬云，中國大使施肇基日本大使齋藤及國務院遠東司長洪偵克等，亦皆相繼演說，（中央社）

日商經濟視察團 昨晚抵天津

天津十八日電，日商經濟視察團大江英一等二十五人，定十九日晚由平來津，此間日商會已準備歡迎，聞該團定二十一日返瀋陽云，（中央社）

達縣旅渝同鄉會籌備會啓事

逕啓者吾達旅渝人士為數不少爰有同鄉會之組織用以聯絡鄉誼并資互助茲推定文緯武龍裕民雷乾初楊肇修王文開杜德齋周伯端諸先生為籌備員暫假管家巷十八號藝專校着手籌備凡我同鄉如願入者請向籌備會登記以便定期召集大會共策進行謹啓

實部批復國貨同盟會 救濟工業正籌治本方法

上海提倡國貨大同盟委員會，前以滬上工商交困，曾分呈財政實業等部，請對已停未停工廠，標本兼施，速予救濟等情，去後，除財政部已於日前批復外，該會昨又奉到實業部商字第三五九四二號批文云，支代電悉，當以所陳各節，有關金融，經咨准財政部咨復，以「此案前據該提倡國貨大同盟委員會電請到部，業經由部以本部前為救濟工商起見，經增加銀行資力，并規定放款原則十條，分別函令照辦去後，數月以來，各銀行錢莊新放及轉期各款，為數已超過原定限度頗多，近據上海銀錢業公會主席陳光甫等面稱，工商業機續請求各行莊放款救濟者，為數尚衆，并據該會代表張子廉等面陳情形相同，業飭由各行莊繼續辦理，并由部撥發國庫證二千萬元，作為行莊依照部頒十條原則，救濟工商放款之第二保證品，經分別函令上海銀錢業公會市商會暨中央中國交通三銀行等辦理在案，所請救濟工商一節，仰仍遵照部定該項放款原則，逕與洽辦等語，批示知照在案，准咨復查照等由，查前由相應咨復查照，自應照案辦理，至治本方面，本部確定辦法，既經財政部為培養工業生產，原已屬行工業獎勵法，且機製洋式貨物稅法，及以紗廠事業，佔滬市重要部份，近復提前召集救濟會議，均經詳密之討論綱，至其他各項工業，據上海市商會條陳統制方案，當經審核，并徵詢各方意見，刻正在積極商討中，俟有結果，即行呈核施行，據電前情，合行批示知照，此批，」

閩粵廢除苛雜

福州訊，捐稅監委會調查本省各縣苛雜尚多，已將其尤甚者二十九種，列表準備分請部省廢除，并推委員林密南於十五日出發閩東調查捐稅情形，

十六日廣州訊，財政廳宣布自七月卅一日起廢除雜稅四十三種，此舉蓋為減輕商民負擔起見，但政府將因此每年少收一百六十萬元，據財政廳已按照粵省復興三年計畫，改革稅務程序，取銷雜稅約百種，政府每年收入共已減少四百七十萬元，

全川總經理重慶華記行
地址：狀元橋 電話：四五六

補品大王
龜齡機是專治男女腎病的男女是癥藥，愛情中秘寶，缺少兒女之仙丹，其配製，純用青春動物生殖腺甲狀腺，睾丸等所製成，復經中央衛生試驗所化驗許可
主治……久病衰弱，手淫斲傷，失眠瘦削，生殖機能減退，發育不全，精力疲憊，性慾減退，性交不能，陽萎，遺精，早洩，腦神精衰落，記憶力減退，視力減退，腸胃衰弱，消化不良貧血，面色痿黃，顏面早老，及女子肥胖病，而不受孕者，諸虛百損，虛火盜汗等。以上各症，患者速服
贈送……大贈品一萬合 凡買龜齡機一打送一打定價每合二元每打二十二元外埠函購須另寄郵費
發行所重慶中大樑子五號
金城大藥房辦事處

張必果啓事

必果此次忝膺重慶市長任重材輕輒虞不濟比辱遠近知交紛惠書翰或寓脫穎之豪情或致推轂之雅意關注殷拳曷深感謝無如市府範圍有限職員名額無多更張非易轉移實難力絀心餘徒呼負負曠任之初公務叢集 來示未克一一裁答撫躬尤滋慚悚今後如為良會再當供重長才特佈歉忱諸維亮炤

凡本市不動產均可向
重慶信託公司辦理抵押或委託
經管均極便利
地址大樑子電話四三六號

重[illegible]
總店木牌坊
鐫刻牙石角木橡皮各種圖章

廣東旅渝同鄉公鑒
竊查粵籍同鄉旅渝經營各項事業者為數頗衆祇以散居各區名號同鄉形殊渙散茲為聯絡感情統一意志起見特組織「廣東旅渝同鄉會」以資團結除由各籌備委員分頭徵求會員外誠恐尚有遺漏凡未登記者請至列后地點登記為荷
地點㈠新豐街同記 ㈡第一模範市場良友公司 ㈢小樑子廣東醉霞酒家
廣東旅渝同鄉會籌備處啓

醫師吳合浦
新久白濁紅崩白帶
電療
風溼骨痛麻木不仁
並擅男女醫師專任產科
屬貧確苦醫藥免費
地址 王廟街電話一〇六八

雙妹老牌爽身粉

彼美人兮，手如柔荑，肌如白雪，膚如凝脂，楚楚動人，敬之慕之，[illegible]，雙妹爽身粉兮，無以上，其樂怡怡

雙妹老牌花露水

雙妹花露水，歷史最久，牌子最老，香味幽雅，經久不散，乃居家旅行所必備，功效宏偉，到處歡迎，為洗面沐浴療治皮膚病之妙品也，不特挽回外溢已也。

雙妹老牌菓子露

天時暑熱，宜慎飲食，病從口入，須防厲疫，雙妹菓子露，久遠經歷，清潔衛生，舒適，能通大便，能生津液，又能解渴消食，飲之

雙妹牌白鞋帽粉

雙妹白鞋白粉帽。有軟有硬。最潔白。最經濟。最優的國貨。何必要用外國貨呢。愛國士女。當然愛用國貨
重慶代理處商業場振興號
漢口總發行中山大馬路
廣生行有限公司啓

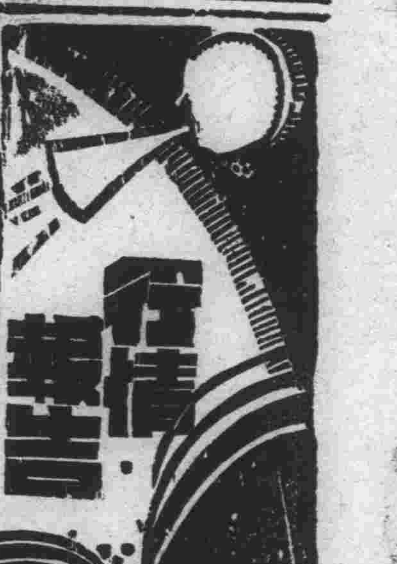

申匯

昨日申匯，匯價盤旋，先漲後跌，一部多頭行莊，力求出籠，但另一部多頭，仍竭力抬價，惟尾盤勢仍不振，匯價下跌，原因八月一日發行國庫券，實施整理地鈔，轉瞬即屆，又加以關特派員暨劉財政廳長赴京請示財部對川省財政，與經商洽之各項重要問題，當有具體解決，匯價前途漸趨定定，茲將行情錄下，

期別	開盤	收盤
七月	一一八八	一一一〇
八月	一一七八	一一七〇

中央銀行掛牌

中央申鈔　平匯
中央渝鈔　一〇五〇元
地方鈔　一〇五〇元

中國銀行掛牌

即期電匯
中國銀行申鈔平匯
中國銀行渝鈔一〇五〇元

劃帳洋

賣價　一一九〇元
買價　一一四〇元

國際匯兌

英磅合滬洋　一二·九三
英磅合渝洋　一五·三九
美金合滬洋　二·六一
美金合渝洋　三·一一
法郎合滬洋　·一八
法郎合渝洋　·二二
日金合滬洋　·七六
日金合渝洋　·九九

省外匯率（每百元價）

上海及華南各處　交　一〇五·〇〇　收　一〇〇元
天津及華北各處　交　一〇六·〇〇　收　一〇〇元

省內匯價（每百元價）

成都　交　一一二·五〇　收　一〇〇元
涪陵　交　一〇三元　收　一〇〇元
潼川　交　一〇九·五〇　收　一〇〇元
瀘州　交　一〇二元　收　一〇〇元
嘉定　交　一〇三·五〇　收　一〇〇元
內江　交　一〇二元　收　一〇〇元
自流井　交　一〇〇元　收　一〇〇元
五通橋　交　一〇三·五〇　收　一〇〇元
隆昌　交　一〇二元　收　一〇〇元
峨嵋縣　交　一〇〇元　收　一〇〇元
萬縣　交　一〇二元　收　一〇〇元
敘府　交　一〇二元　收　一〇〇元

聚興誠掛牌

即期電匯
劃帳　一一九五元

國際匯兌

英磅合滬洋　一二·八〇
英磅合渝洋　一五·三〇
美金合滬洋　二·五八一
美金合渝洋　三·〇八四
佛郎合滬洋　·一七二
佛郎合渝洋　·二〇六

省外匯率

北平及天津　交　一二〇五元　收　一〇〇〇元
蘇州及南京　交　一一九五元　收　一〇〇〇元
漢口　交　一二〇五元　收　一〇〇〇元
長沙常德　交　一二〇〇元　收　一〇〇〇元
沙市　宜昌　交　一一九五元　收　一〇〇〇元

省內匯價

交川洋　一一六五元
收川洋　一〇〇〇元
交人洋　一一九五元
收人洋　一〇〇〇元
成都　交　一一一〇元　收　一〇〇〇元
萬縣　交　一〇一〇元　收　一〇〇〇元
瀘州　交　一〇一〇元　收　一〇〇〇元

內江　交　一〇一〇元　收　一〇〇〇元
涪陵　交　一〇二〇元　收　一〇〇〇元
鄷都　交　一〇二〇元　收　一〇〇〇元
長壽　交　一〇二〇元　收　一〇〇〇元
大足　交　一〇二〇元　收　一〇〇〇元

洋水　千以元計

自交換證收回，莊票換現鈔，貼水問題，即根本打銷，因市面現鈔當多，需要甚少，各行莊，莊票應自負担兌現責任，昨日市面小錢商每千元有取手續費五角者，至多每千圓，有取手續費一圓半者，行市甚爲紊亂，再申每多借故在市面抬高申匯狂漲，以末，多頭商鈔價格者，以昨日午後某某行莊，申匯匯價疲滯，政府維持金融辦法將解決，宜佈特通知來往小錢商停收申鈔，茲將各項洋水行情錄下，

票額名稱	洋水市價	
莊票換現鈔	早盤一元	收盤一元
莊票換申鈔	早盤一百六十元	收盤一百五十五元
莊票換川人洋	早盤四十八元	收盤四十八元
鈔票換申鈔	早盤一百五十元	收盤一百五十元
鈔票換川洋	早盤四十三元	收盤四十七元

本市債券

銅梁　交　一〇二〇元　收　一〇〇〇元
永川　交　一〇二〇元　收　一〇〇〇元

整理四川金融公債，途日成交清淡，行市平穩，此間聚興誠銀行掛牌爲二百八十九元，中國銀行則爲二百八十八元云

利率　以千元計

（一）上海日息二角
（二）比期利率四元五角一仙
（三）銀行公會日息三角七仙五星

金市

上海標金行市，昨日（十九號）續漲一十二元，渝海關金單位上提八角六仙，其他金市穩定，茲誌市價於後，
浙幫赤金　售出一百一十元　收入一百〇四元
渝幫赤金　售出一百〇九元　收入一百〇四元
滬標金行市八六四元
海關金單位　每百個　折合川洋一百七十八元八角

銀市

大錠每十兩棹換現鈔十一元二角
赤水中山　七折
雲南老半元　九二折
廣東雙毫　七折二
青草壩洋　五折
啞板金字　七折
光板大洋　九五折
外省雙單角　九六折
灣角半元　五折
川龍老半元　九二折
廣東滿龍洋角　七五折
雲南滿龍大洋　九二折

錢市

昨日銅元價，行市平穩，評委會掛牌，零市每元爲二十五串八百文，但較場演武廳一帶，換錢商行市異常紊亂，每元則願多出數百收買，至大盤行市，每百元仍爲二十二千六百廿串云，

日用品類

米　以石計

上尖米　二十一元二三角
二尖米　二十元〇五角
次者　二十元上下
藍米　十九元五六角
次者　十八元五六角
上磧米　十八元二三角
二尖　十七元五六角
燒磧米　十七元左右
特等機米每斗二元七角
頭等機米每斗二元六角
二等機米每斗二元五角
三等機米每斗二元四角
河米上熟每斗二元左右
大河糙米每斗一元七角
山米上熟二元三角半

豆麥高糧　以石計

小河高糧　九元左右
大河高糧　十元〇三四角
綠豆　十四元即角
次灰綠豆　十四元八角
淨白芝麻　廿九元四五角
大河黃麥　十二元八九角
小河黃麥　十三元上下
白豌豆　十二元半
大河綠豆　十八元六七角
小河綠豆　十九元
少山麥子　十三元二三角
全新麥子　十三元左右
黃荳　十四元一二角
黑芝麻　四十五六元
白芝麻　三十元〇五角
大河葫荳　十二元左右
小河葫荳　十一元
大河黃豆　十四元一二角
小河黃豆　十三元左右
全新葫豆　十二元上角
新黃豆　十五元左右

油　以百觔計

上等桐油　三十六元
次等桐油　二十七元
上等菜油　十八元八角
上等蔴油　廿六元半
次等蔴油　廿二元
上等花生油　廿三元
花油　十九元
洋油　十四元四
猪油　三十三元五角

糖　以百斤計

上尖白　十七元五六角
上中白　十六元六角
中白　十六元一角
次白　十四元四五角
陽糖　八元五角

肉市　以斤計

猪油　八串文
猪肉　六串四百文
羊肉　四串上下
牛肉　三串六百文

煤炭　以挑計

本市煤炭一項，近來出產頗多，銷路疲弱，致行市仍無起色，惟現值洪水發動之期，各大輪船紛紛進口，需用較多，市價或可轉好，茲錄市價于後，
大河大炭　七角
大河正炭　五角
大河小炭　三角
大河杠炭　五角
大河炭花　四角

花鹽　以包計

渠河花鹽　十元〇二三角
瀘南花鹽　十元〇五角
涪萬花鹽　十元〇三四角

酒　以百斤計

花刁　二十元
中紹酒　六元五角
老酒　六元五角
酒　五元五角
中老酒　四元五角
業和茅台酒　二元八角
愼呂茅台酒　二元五角
乾酒每百斤　二十八元

茶葉　以觔計

永昌祥下關沱茶　一元五角二
天德昌下關沱茶　一元三角四
茂恆下關沱茶　一元三角四
協心美下關沱茶　未到
義和生下關沱茶　未到
永豐下關茶　一元一角四
永昌祥下關散茶　一元四
天德昌下關散茶　一元二
茂恆下關散茶　一元二
雜牌下關散茶
協心美景谷沱茶　一元〇六
義和生景谷沱茶　一元〇六
光和永景谷沱茶　八角八
美利康景谷沱茶　八角八
三元利景谷沱茶　八角八
福合祥景谷沱茶　八角四
大同景谷沱茶　八角四
玉堂春景谷沱茶　八角四
源慶景谷沱茶　八角四
同益昌景谷沱茶　八角四

商品類

棉紗　以包計

本市棉紗市況，近因上海標紗續漲，有貨之家，視爲居奇，但近值推期，各貨主皆在觀望之心，故蓋盤生意甚少，昨日僅出零星交易數十件，茲將市價誌後，
三二支好做　二七七元
二十支單球　二八八元
二十支鴻福　二八〇元
二十支新飛機　二九〇元
十六支金城　二八〇元
十支新賽馬　二九二元
十支紅福　二四四元

疋頭　以疋計

眞安安藍布　十八元二
富貴安藍布　十七元五
近字安藍布　十七元五
關亭陰丹藍布　十八元五
龍船陰丹藍布　十八元五
樸滿陰丹藍布　十四元五
獅球陰丹藍布　十六元
黎花陰丹藍布　十四元
竹林陰丹藍布　十四元
金城毛藍洋布　十四元
孔雀毛藍洋布　十五元
蝶美毛藍洋布　十四元五
獅球毛藍洋布　十四元
獅球青洋布　十五元五
獅球灰洋布　十五元
天藍洋布　十五元
渝德毛藍布　十四元四
天然色布　十四元
天藍新生活布　十七元五
竹林摩登布　十四元五
黎花青洋布　十三元
黎花灰洋布　十二元八
寶鼎青洋布　十三元
寶鼎灰洋布　十二元八
得利青白府綢　十五元五
松鶴青白府綢　十五元
順風白市布　十五元
三猴白市布　十七元四
美的花白市布　廿一元
漂白四壯白市布　十四元五
漂白合六白市布　十八元
黃忠白市布　十八元
金五牛白市布　十九元五
皇后圖白市布　十四元
大公白市布　十二元五
金城十斤　十元
藍條本機丁綢　七元
藍條本機膠布　三元九
二四本機白布　八元二
五二本機白布　二元六
以碼計
吉慶青白洋紗　五角一
富貴青白洋紗　四角
七玫瑰花麻紗　四角
三義洋紡　三角七
雙象洋紡　九角五
梅江印花丁綢　四角
白底印花丁綢　四角
新春青白
印花丁綢　四角二

顏料

英國顏料

一斤紅光手錠　三元九角
五斤紅光手錠　十九元二角五
一泡花碱　八角
一一二磅硫化碱　十六元五角
一五〇斤純碱　十九元
一〇〇斤燒碱　廿二元五
五〇〇斤燒碱　五百〇四元五
一〇磅花瓶盤藍　五十元
一一二磅大蘇打　十四元
口口口紅礬　一百元
一斤船牌單灰　三元
一斤得利青灰　四元七角
一斤吃飯洋灰　四元
一斤燈塔洋灰　四元
一斤燈塔洋灰　三元五角
一斤蕉扇品綠　五元三角
一斤燈塔品綠　四元五角
一斤船牌湖綠　七元五角
一斤蕉扇油綠　二元五角
六兩燈塔品綠　一元八角
六兩蕉扇品綠　二元三角
六兩蕉扇品綠　二元四角
六兩茶花品綠　二元四角
一斤克力登藍　二十三元
一斤蕉扇煮藍　一元五角
一斤燈塔煮藍　一元四角
一斤得利煮藍　一元三角
六兩蕉扇煮藍　七角
六兩燈塔煮藍　六角五仙
六兩得利煮藍　六角
六兩蕉扇煮藍　一角三仙
一斤得利子黃　四元八角
一斤得利淡黃　四元八角
一斤得利金黃　六元
四五兩華　五角五仙
家道金黃
一斤吃飯皂黃　三元
六兩蕉扇淡黃　七角
一斤蕉扇淡黃　三元五角
六兩茶花粒子金黃　二元五角
六兩吃飯桃紅　六角五仙
一斤燈塔桃花精　十一元五角
六兩跑犬洋紅　九角五仙
一斤情禮煮紅　五元五角

美國顏料

一斤耐克朱紅　九元
一斤蕉扇桃紅　九元
一斤吃飯桃紅　四元
一斤燈塔煮紅　一元六角
一斤蕉扇煮紅　九角五仙
六兩蕉扇煮紅　四角五仙
一斤將軍粒子元青　三元
一斤燈塔元青　二元一角
一斤吃飯元青　一元五角
六兩吃飯元青　七角
六兩吃飯品青　一元七角
六兩得利品青　一元七角
一斤船牌紫醬色　二元二角
一斤吃飯豆沙色　五元八角
一斤燈塔必煙　三元
一斤船牌必煙　三元
一斤船牌茄花色　十一元
一斤伏青　八角
六兩壽星醬色　一元一角
一斤天官油綠　二元四角
一斤仙女洋灰　三元四角
一斤天官煮灰　二元
一斤牛頭快錠　四元
五斤牛頭水錠　十六元五

山貨　以担計

黑鬃二十七號配箱　二百三十元
白鬃三十二斤配箱　八百幾十元
人髮滿水貨　十八元幾
水巾滿廠貨　九十幾元
鹽毛貨水莊　三十三元
黑毛上元莊　八九十元
黃皮全　二十七元上下
多毛
村板大河貨　十七元幾
水皮全青毛　十三元幾

藥材　以每百斤計

蘇王　十九元二
當歸　五十六元五
貢芷　八元一
棒芎　十三元
掛片　四十五元六
佃黨　三十八元八
吳于　三十五元
白姜　八元
大條黨　五十元
特別芎　廿五元

五金　以百觔計

板鐵每担　十二元
洋鋼每担　十八元
洋釘每桶　十四元
鉛絲每担　十八元
廣片每箱　十四元
鉛皮每張　二元
鋸皮每担　十五元
鐵絲每桶　七十元
水泥每桶　十四元

乾菜　以百觔計

海帶　十四元二
墨魚　四十六元
胡椒　八十三元
帶絲　十五元二
本耳　一百一十八
金鈎　一百五十二元
三角珠　二百三十五元
大西米　二十八元
八甲參　三百五十五元
鬼瓜子　二十四元
塊魚皮　一百一十五元
金山鈎　一百九十五元

輪運進出口貨

出口

藥材　二·七九件
棕絲　一·九二件
棕繩　一七件
猪鬃　二·五七件
猪腸　七件
黃絲　二一件
牛皮　八八件
羊毛　二·一二件
金條　五件
格子　二·一六件

青蔴　二·三〇件
鴨毛　三件
絳頭　二二件
鹽巴　二三件
司多　四件
電料　一件
頭髮　七件
木耳　一一件
食米　一〇·〇〇件
計貨二五·九五件係福源輪由渝運宜

進口

棉紗　七·三五件
疋頭　二·五一件
紙頭　一·九八件
漂粉　二·〇〇件
樹膠　二·〇〇件
玻璃　五三件
司多　七件
雜貨　一·一四件
海味　三三件
藥材　一五件
臭水　七件
西藥　二件
計貨一八·一五件係福源輪由申運渝

輪船進出消息

船名	開期	開往何地	停泊碼頭
萬縣	二十日	上海	龍門浩
萬通	二十日	宜昌	同
民政	廿一日	同	磨兒石
福同	廿一日	同	玄壇廟
富華	十九日午牌	同	木關沱
江泳	未定		
民強	二十日	嘉定	元通寺
民安	廿二日	同	同
遂寧	廿二日	同	同
益州	廿四日	同	同
民裕	廿四日	同	同
民治	廿六日	同	同
民生	二十日	涪陵	紙碼頭
民覺	廿一日午牌	同	同
民覺	二十日午牌	合川	鹽碼頭
民用	廿一日	同	同
民信	同	同	同
民寧	同	同	同
江渝	廿二日	淞溉	元通寺
彿亭	二十日	木洞	朝天門

成都行情報告

成都航訊，茲將蓉市各項行情誌後

成都申票

近期　一千一百元

成都渝票

近期　九百一十六元

成都銀錢市

渝鈔換大洋每千元貼水
開盤　八十一元
尾盤　八十一元
每元換銅元二十五吊八
大洋換銅元　每伙三百九十八吊四
每元換銅元二十八吊
廠半元　換大洋每千元貼水七十九元
每元換銅元十五吊六
生錠　每錠換大洋十一元四角
赤金收進每兩六十七兩
售出每兩七十一兩
沙金　每兩　九十六元

成都日用品類

米　以担計

上米批發每石十四元八
零售每斗一元五角六仙
中米批發每石十四元六角
零售每斗一元五角五仙
次米批發　每石十四元四角

豆

葫荳批發每石七元八角
零售每斗一元七角九仙
豌豆批發　每石十一元八角

零售　每斗一元二角

麥

小麥批發　每石九元五角
零售每斗　九角七仙
玉麥批發每石七元五角
零售每斗　七角八仙

麵粉　百斤價

上等批發五元四角五仙
零售每斤五仙五星
中等批發　五元二角
零售每斤五仙三星
下等批發　四元九角
零售　每斤五仙

肉　以斤計

羊肉　一角三仙
猪肉　一角二仙
牛肉　一角四仙

鹽　以包計

樂鹽批發　十八元二角
零售　一角一
橋鹽批發　十七元八角
零售　一角一

海菜　以斤計

銀魚　一元三角
長翅　九元六角
魚肚　五元六角
黃肚　十二元
口末　四元四角
帶條　二角
帶絲　二角八仙
金鈎　二元
鑽魚　一元四角
鮑魚　一元

外埠函購另加郵費二角
價目　每瓶一元　每打十元
謹防假冒　魚市口坎上文華街八十二號自來水上隔壁玻璃門面便是

中[illegible]　商業支店　精印五彩商標廣告號片

重慶安定誠泰聯合存欵部緊要啓事

敝莊等前爲改進錢業業務起見，聯合成立存欵部，分設第一第二支部，附於兩莊之內作爲試辦，幷未正式設立門面，先後蒙各親友信任開戶存儲，至深感謝，現因經營不易，議決撤銷，所有各種存款，照原定利率計算至六月卅日止，本息一併付還，除分函外，特此申明，希各存戶屆時持據向原處領取爲荷，倘存戶至期不來領取，恕不另外計算儲款，以待諸維亮察

安定誠泰聯存部第一支部第二支部謹啓

二者兼得

孟子曰魚我所欲也，熊掌亦我所欲也，二者不可得兼，興昌公司曰物美人所悅也，價廉亦人所悅也，今如購買十支裝紅買司干香煙，則二者可得兼焉，因此煙質料純潔，煙絲黃嫩，在京津滬漢各埠早已負有盛名，獲得最大消市，即以四川而論，此牌香煙亦早大批運到，高尚名貴，社會咸知，惟概是五十支罐裝，每罐售洋六角，今敝公司更爲顧客購買便利起見，特向申廠訂製十支裝紙盒，美麗無匹，晶瑩可愛，特別削價，盡量犧牲，每盒只售銅圓二千文，諸君既吸名貴之香煙，只費低廉之買價，故敝公司所說二者兼得，實非虛語也

中國華美煙草公司四川總經理處　興昌香煙行啓　地點　重慶陝西街登龍巷第五號

靈芝藥片
專治　時疫急痧　上吐下瀉　頭暈肚痛　水吼痢疾
一片立愈
藥力功效勝過藥水兩倍

貝母精
癆傷咳嗽　痰湧痰結　肺炎肺萎　氣急哮喘
五分鐘見效

重慶中華藥房經理各藥房出售

惡疫橫行

欲濟燃眉之急速備

主効
中暑傷寒　水土不服　腸痛吐瀉　猝倒昏迷　頭痛目眩
癩痧吞酸　精神鬱結　食積不消　時行疫疾　酒醉船暈

卓效消化健胃力
強大解毒殺菌力　仁丹

酒餘飯後宜服他如談話、外出、訪客時必含口中以防病菌侵入而謀胃腸強健爲至要

格言　仁者愛人有禮者敬人（孟子）

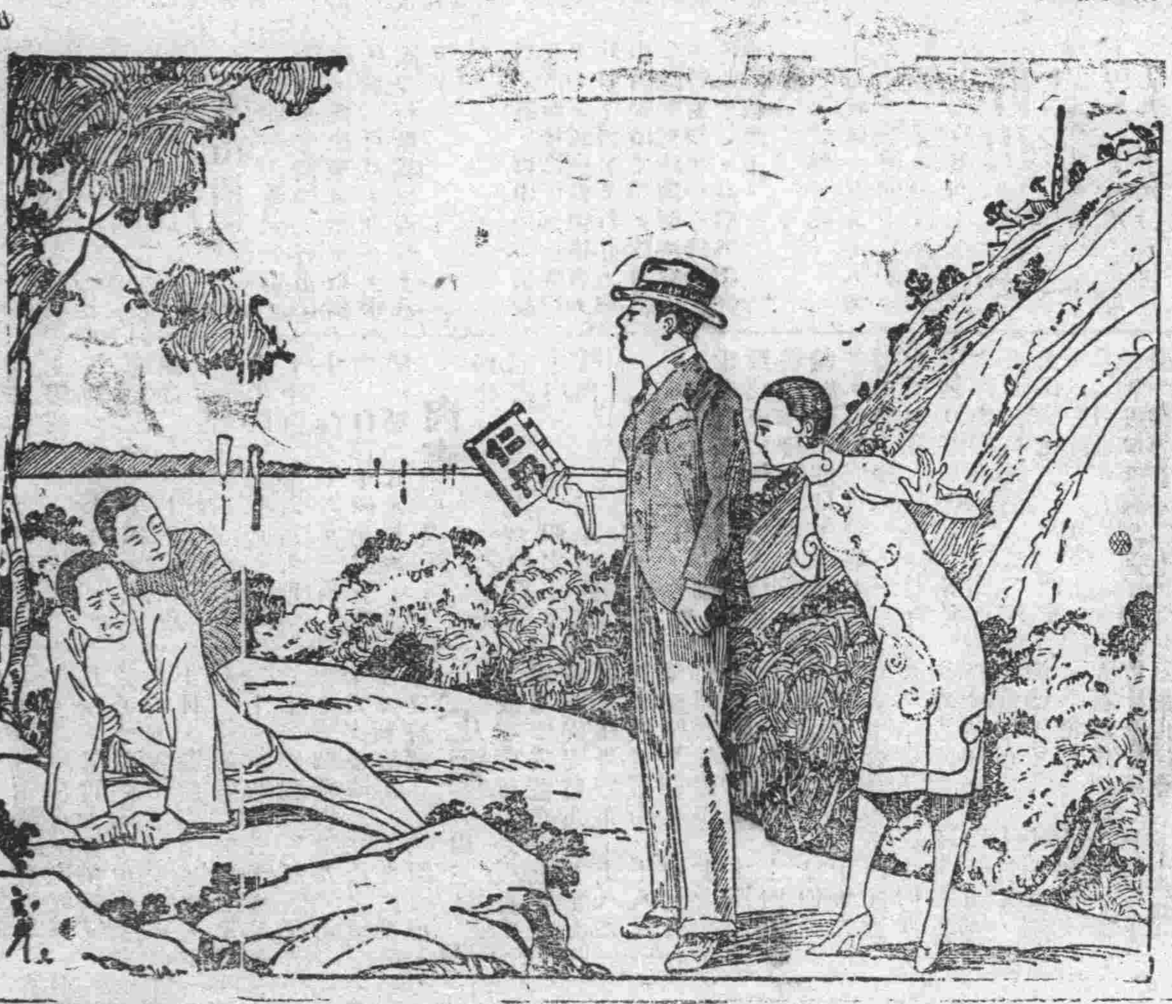

四川批發處　重慶新豐街　成都東大街　協和

…行美

參茸燕桂龜鹿阿膠宣紙名筆

茝園開幕

期開七月十二日　地點陶園舊址

本園有鑒及此　特組最適經濟之餐食宿舍　以供邦人士之需要　來賓興顧

太古公司車糖部啟事

太古精製蔗糖，久已馳名中國，及東方各地，各種糖類，盒裝包裝，大小俱備，各界人士取其價廉物美，多採用之，近察市面，冒牌甚多，惠顧諸君，請至太平門，海關隔壁，敝行購買，無不竭誠歡迎也，

再太古車糖爲配製各種甜食物之最佳品尚祈　注意爲荷

如何避免口臭？

兜安氏小粒通便丸

口臭為肝胃失司現象之一其最有效之治法即服兜安氏小粒通便丸此丸專治肝胃失司所致各症有疏肝通便之功無腹痛之苦久服無癮丸粒細小效則奇驗各藥房有出售上海兜安氏西藥公司啟

藍甲：牛販自南京運牛一批至上海，途中經過車站十一處。每過一站，當地稅捐局須抽稅繳數之半。但牛販性甚狡猾，每次抽稅時，私自偷回一頭。及抵上海計点牛數，祇餘兩頭。問牛販最初共販牛幾頭？

藍乙：紅黃藍三個光圈相交旋轉。甲為紅藍二色相交点。乙為紅黃二色相交点。丁為黃藍二色相交点。丙為紅黃藍三色相交点。問甲乙丙丁四点各成何色？

第三組徵求答案　可得贈品獎品

測驗兒童智力

小朋友們。現在有八個小問題。分四組刊登。每隔十五天登一組。上面藍字第三組的兩個問題。請你照下列的條規應徵。答中的可穩得贈品。並有獲取獎品之希望。

應徵規則

一　答案須寫於應徵券內（或用白紙亦可）並須寫明應徵人姓名及詳細住址

二　答案以兩個問題為一組投寄答案每組須附大號棕欖香皂綠色包皮紙及黑紙帶各兩張方為有效（答一個問題者亦須於開獎之前寄到逾期無效）

三　每組答案均贈兩用券一張投寄答案時請書明上海郵政信箱一七二〇號

四　並須附郵票本埠二分外埠五分備寄兩用券之用空函無效（如派人送至敝公司者無須郵票）

五　此種兩用券分紅黃藍綠四色每組一色且均印號碼除有得獎希望外積滿紅黃藍綠四色全套者可隨時持向敝公司領取贈品一件（通信領贈須附寄費一角五分半）

兩用券於國曆八月卅一日抽籤開獎獎品於抽籤後二個月內領取過期作廢

獎品贈品種類

頭獎　一人……得向上海先施公司或永安公司任意選擇價值壹千元之貨物

式獎　十人……得向上海先施公司或永安公司任意選擇價值壹百元之貨物

叁獎　廿人……各贈上海商務印書館出版之小學生文庫壹部

贈品無限……積滿四色兩用券全套者各贈式號開士米爽身粉一罐

美商上海棕欖公司啟　廣東路五一號

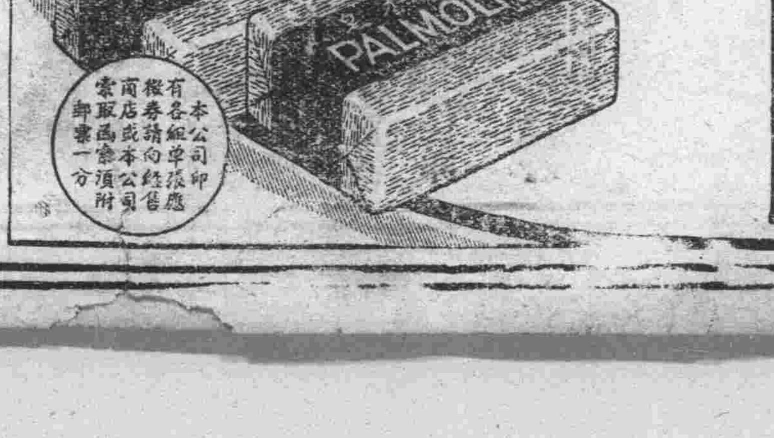

應徵券		姓名
答案		住址
甲	乙	

商務日報副鐫

一九三五年七月二十日

一百七十九

地盤絕對公開

蓼蟲

自從「爭地盤」，「搶地盤」，這些名詞流行起來，所謂「地盤」這個東西，就同「禁城」一樣的被人看待，臥塌側是不容他人鼾睡的。

既已謂之爲「地盤」，但又到要拿來「公開」，不但公開，還很「絕對」；這偉大的進步眞算得近代的一個大奇跡。已前只宮禁森嚴的地方，現在可以隨人在那裏大踱其方步，而皇帝并沒有退位，宮女仍舊是那樣的多，這焉得不算是奇跡呢！

在六藝雜誌的徵稿啓事上，我們已常看見「本刊地盤絕對公開」的聲明。所謂地盤，就不會公開；既能公開，就必不是地盤，既是地盤而又能公開，也許眞要文人才會有這樣的坦白！我們也不知道公開是眞是假也不知是不是還有旁的用意，但對於這「事非尋常」的奇跡，總不免覺得少見多怪！

文壇上自從由小團體統一爲大團體以來，這堅壁淸野的成功，更使這不在正統中的野山小子些，忍氣吞聲，走頭無路。大家也許明白，這一來無異宣告文壇破產，但爲了鞏固他們的地位起見，也不能不如此橫幹。——犧牲些野小子有甚麼關係，反正所有的「大老」些，已網羅殆盡，也沒人來破壞這統一的了。

但是也還有例外。有許多招兵聚衆，頗有一大部份勢力的人；或不願合作，或爭坐交椅，於是不得不自立門戶，以相號召，於是所謂公安派就走了紅運。在眞摯，「打倒頭巾氣」旗幟之下，以地盤公開相標榜，常然是行運時必有的佈置。至於以摸仿這口號相號召的，那又當別論了。

在相當時候也收刊一二篇外稿以表示這「地盤」却實是在「公開」。但同一個生筆名，不能在那地盤中見到幾次，因爲那要留與更生的名字來代替的。在每一期不重要的地位上，我們看見幾個不習見的筆名，我們高興了，覺得那眞是地盤公開，眞沒有「頭巾氣」！當他們消路日見增多的時候，人家名利雙收了，而我們却看夠了一幕好手法的幻術！

文壇只是一個大商場，有五光十色的吸收主顧的方法。有「掃空大拍賣」，有「九折歡迎」，有「并無折扣，誠實廉價」，文壇上也知道玩點這個：各樣的口號，各樣的花頭，無非想多開點消場，多收幾個馬前卒。只知道埋頭苦幹，以爲「實至」就可以「名歸」的人那末免以爲老母雞塡的可以變鴨了。

我們看見過爭不贏人家而喪失地盤的人，却沒見過自己將地盤拿來公開的。至於既公開，而且「絕對」，這公天下的美談，到使我們這近代人而重見唐虞三代之風了。

午覺

無名

旁在繁熱街市中的高樓，那裏本不適於午覺的，然而，我每天却必須要這麼來一次，雖然，那怕是汽車呀！人聲呀！把耳朵都快震聾了。一張藤椅，是臨時做了我的涼床。

午覺，畢竟是夠尋味的，是迷惘的一個境界中的，我常常是可以不做夢，安閑地睡覺。可以忘却街市的繁熱：身體的疲乏，雖然那一張藤椅究竟不少臭蟲，一睡覺便來光顧，醒後總滿身疙瘩，但一到响午，一從×處回來的時候，却身不自主地只是向藤椅上那末一躺；便呼呼地睡了。

因此，玉·綠波，他們給我取了一個徽號，叫做什末「懶蟬」的，因爲，夏天的「懶蟬」，每每是爬在樹枝上打午覺，那怕是太陽晒着了屁股，也不過是那末叫兩聲「熱呀」便完了，我就是這樣。并且每每把午飯吃掉，他們給我牌玩笑，并不叫我。

午覺，醒來，心裏總是悵惘的。張望着屋裏的四週人是走光了，太陽軟軟地爬在窗孔上，每每使人在這樣一個情景中，發生多少莫明其妙的感想。只得懶揚揚地爬起來，啾兩碗飯：……（冷的），於是，扣上門，又出外奔走，奔走：……

這一來，走上街頭，走到巷尾，一變惺忪而半夢的眼，每每是把午後當做了午前，十八日是常做了十九日這一天，自覺得神經的意識是非常顛倒混亂，但畢竟是這樣顛倒混亂地混過一天，一天，又一天：……

在奔走，疲乏，休息，這沒一定時間而沒有一定程序的混亂生活當中，我究竟無法來澄淸我的生活，整理我的生活，因此，我疲乏極了，不得不午覺，更在每天不得不午覺，因爲，我究竟是奔走的時間多而休息的時間少啊！……

七，十，蜀舍。

遠祥

蘊康

遠祥死了。

認識他是在進師範學校的第一天，他平素不亂講話，對人是很忠實而大量，對學業是很勤勉，他各科彙長，尤其是國畫，讚賞的很多。但他的家境一貧如洗，學費來源，第一二三學期，是同他有錢的太太離婚，得的津貼的生活費；第四學期是他變賣僅有的桌凳牀樣鍋兒碗盞的代價；第五學期是同鄉紳士謝尚張等君送的第六學期是學校教師資助的。他在第二學期末，他想到下期學費無着，因爲他離婚得來的生活費，被他表兄借了一部份攜往貴州去經營小貿，他在寒假裏面便遠道往貴州向處表兄收討賬項，殊知他表兄生意失敗，沒錢償還，結果給了他一小缸鉢漆，叫他拿回變賣，但是漆在鄉場買主很少，尤其是少量的。寒假滿了，學校開學，他仍沒有錢繳學費，在月夜，他獨個可笑的跑到一個深水池塘邊徘徊了三夜，想在那裏找出個籌錢的辦法，結果，揮了幾把眼淚，一天早上，把鋪蓋捲揹着，把一小缸鉢漆手上捧着，走大路怕有熟人見着嘲笑，便取道士溝田坎，跑到學校繳費，他把漆繳了上去，但是學校那裏會要那漆呢！好容易千方百計把這學期的費繳清了，這是他籌措學費的困苦情形的一斑。

他的科學書本，許多都是靠自己謄錄，他最喜歡畫圖畫圖畫紙是在字紙簍裏搜找。衣服新製的是不容易穿着的，除非出街或走特別地方去。他的脚沒有穿過新鞋，每次放假後，同學們擱置寢室裏的破鞋，就是他唯一的恩物。暑天沒有扇子，冬天沒有棉衣，假期裏，返家或回校都無論是雪天是火天他都頭赤脚，草帽戴輪不起，草鞋沒錢買。他身體最能耐寒，也最耐熱，染了病，醫生同藥鋪他沒法去「光顧」唯一的療病方法，是在牀上睡一覺，甚至睡幾天。這樣艱苦的生活終於由他掙扎出來了，但是畢業後，教書未滿一年，現在是死了，他是很光榮的，爲的是爲奮鬥而死；同時也是慘悽的，社會摧殘了一位有用的青年。

雨

夏雨時

嘩喇……嘩喇！嘩喇……驟雨一陣緊似一陣地從天空奔下，整個的重慶城而被暑氣蒸騰的塵土飛揚的街道上，在今夜頓時洗得光亮亮的，浸得涼冰冰的，黃包車夫駝着那線子似的雨絲，拉着那載着人的車，在電燈光下，拚命的亂竄，他們兩條腿，跑起來的速率，有如車輛一樣快的起落，旋轉，一個個的全身上下，都被雨水淋得透溼，那襤汚的衣裳和褲子，滿貼着他們的皮肉，緊緊地好像才經糊漿刷過的紙型人一般，他們既不畏狂雨的威脅，又不感覺後子壓碎他們的心情和力氣，並且他們都認爲——這是「我們的世界！」

「車子！拉來！……」「快些！快些！……」不同樣的許多行人，男的，女的，所謂新生活化的與那最豪華而最摩登的：……他們，她們這種呼聲攪雜在雨的狂吼中。

「大樑子！」一個被雨水淋得頭髮如油沫過一般的華貴的婦人，這樣命令着車夫。

「兩吊錢！」車夫慌忙的答道。

「唔！小什字去，怎麼要這許多錢呢？」

「不要！不要，哼！落雨呀！」

那婦人賴不過車夫，只好唯命是從。

這樣一來，一些可憐的車夫，都有同樣的遺憾，憾只憾少生了兩隻脚啊！

婆！黑漆短棒，在一個車夫的頭頂上，碰了一個響，車夫被棒兒打痛了，抬頭一看，原來是站在月台上的警察，這警察披着一件油布雨衣，腦殼上戴着一頂尖尖的帽兒，怒氣蓬勃地用力打了車夫一棒，接着便喃喃的罵道是：「媽的鷄子！你這做人不做眼睛的東西，我看你不這樣轉一下，就溜過去了麼!?」說後用手向月台劃了一個半圓形，然而車夫的身影彼罵聲送去了。

雨聲漸漸的停住了，只見皎潔的明月，圓滾滾的掛在天空，映射着那些巍峨的高樓和洋房。

七，一五，

啓事

「殘年」續稿，因破遺失，暫停刊，待作者補寄來後，再刊。

入伍㈠

賓

秋天的早晨，黑雲在天空中擁擠，我穿起一件單衫，光着頭，面迎着西風，跑到浪叔的宿舍裏，他還在高臥。拍醒他，我戰顫着身兒，向他作最後一別：「我去了，浪叔！……」話還沒說完，他把眼睛貼，白眼兒立刻紅潤起來；我趕快掉頭就跑，——怕他爲我的事情而傷心。可是，還莫有走出他的宿舍，從背後就送來了感喟的長歎：「唉，飄山八呵，過一一」在我耳際盤旋了許多，一直送我到了那森嚴的營盤。

當兵也是一件雜事，而今。——他媽的，還要人保薦呢！我懷着書信去會××局保安大隊長，他是一個腦頂有些癩子的大塊頭，樣子笑嬉笑嬉地。他看見是×祕書的介紹信，便把鼻子哼哼：「唔，可以！」於是，便帶起我去到特務長處報告，同時很關切地向特務長說：「這×祕書介紹來的，給他挑一套好一點的軍服」，跟卽若無其事地走開了。如木雞般我呆立在那裏，這是謹守「裝傻」的信條，（因爲×祕書說的，樣子總要裝得傻！）可是，那包着全牙齒的特務長，見了我這付怯懦形容，便在那一大堆舊軍隊中隨便拿了：一套——上下裝，皮帶，帽子；并加一雙草鞋，一個碗，一雙筷子，叮嚀我道：「這東西，不能失了一樣，分家物件賠了都不說，還要受處罰！」「唔唔」，我拿起軍服一看，就知道這東西原先的主人是害過疳瘡夾膿瘡的。翻一翻，兩個瘦的臭虫，狠狠的在眼前跑來跑去，我也顧不得乾淨，跟牠一下掉去，特務長已經看着，然而，莫有說什麼，他歪轉頭，叫一個黃中士什麼的帶我去把鋪位指定。黃中士看我蓄得有頭式，便喝道：「你硬打扮來不倒氣，緩些出去剃光了，趕快回來好點名」！於是，正式編入二分隊三班當二等兵了。

重慶電力股份有限公司招考見習生通告

一、名額　正取工務見習生十名正取業務見習生十名各備取五名
二、年齡　十八歲以上二十四歲以下
三、資格　工務見習生須高級工業中學校電機機械兩科畢業業務見習生須商業中學校及初級中學校畢業身體健全無惡劣嗜好具有服務精神忍苦耐勞者爲合格
四、性別　男生
五、考試科目　工務見習生須考國文英文數學物理熱力工程電氣工程　業務見習生須攷國文英文數學常識簿記
六、報名地點　本市道門口第一模範市場四十二號本公司
七、報名手續　報名時須塡具履歷表（履歷表公司製備）繳驗文憑并最近四寸半身像片二張檢驗體格（由本公司指定本市民醫院須繳納檢驗費洋三角取錄與否概不退還
八、報名時間　自二十四年七月十日起至考試前三日截止
九、考試日期　二十四年七月二十八日午前七鐘點名發卷（須自備筆墨）
十、考試地點　假陝西街三元廟市立第二小學校
十一、取錄進行　已經取錄者由本公司榜示并登報公佈隨卽函知限期覓取殷實鋪保人（須定額担保）經認可者方能進行如逾限期不到或不合進行手續者卽由本公司通知備取遞補
十二、待遇　見習期中以三個月爲試用期決定去留工務見習生月支薪二十四元業務見習生月支薪十五元經過試用期如查成績優異者得加級增薪

廿四小時以後 憂慮頓釋

腎部虧弱則諸病叢生痛苦之甚莫可言狀皆因此而起設君患風濕腰痠小便混濁背痛骨痛沙淋石淋或其他因腎虧而起之疾病必致憂懼並起急求醫治之方第威德補腎丸爲唯一有效之補腎强腎良藥能使君身體重復康健上海北浙江路華安坊八十一號盧氏醫室盧筆仁醫士曾試驗此丸之神奇功效來書云鄙人療治腎虧或膀胱失常等症必用第威德補腎丸以治之每用均獲奇效云云且此丸服在二十四小時內由小便變成藍色而証明丸內名貴藥料已直達腎部開始其療治之工作而解君憂懼痛楚不舒迅速消除於最短期間君得享全備康健之福矣

第威德補腎丸

清尿　消毒　强身　延壽

各大藥房均有出售

世界馳名之第威德百齡藥膏　治皮膚病有神效

節省以待

四川美豐銀行

總行新屋落成紀念

優待整存整付儲蓄存戶二萬號

利息照章加給一釐　並贈存戶精美禮物

各地分支行同時舉行。請注意報紙開始辦理日期

額滿爲止　捷足先得

甲種整存整付表

期限	存入金額（千百十元角分釐）	到期本息合計（千百十元角分釐）
一年期滿	一〇〇〇〇〇	一一一三〇〇
二年期滿	一〇〇〇〇〇	一二六二四八
三年期滿	一〇〇〇〇〇	一四一八五二
四年期滿	一〇〇〇〇〇	一五九三八五
五年期滿	一〇〇〇〇〇	一七九〇八五
六年期滿	一〇〇〇〇〇	二一二九〇四
七年期滿	一〇〇〇〇〇	二四一四八四
八年期滿	一〇〇〇〇〇	二七三八九二
九年期滿	一〇〇〇〇〇	三一〇六六五
十年期滿	一〇〇〇〇〇	三五二三五二
十一年期滿	一〇〇〇〇〇	四四三〇三九
十二年期滿	一〇〇〇〇〇	五〇七二三六
十三年期滿	一〇〇〇〇〇	五八〇七三五
十四年期滿	一〇〇〇〇〇	六六四八七三
十五年期滿	一〇〇〇〇〇	七六一二一三

乙種整存整付表

期限	存入金額（千百十元角分釐）	到期本息合計（千百十元角分釐）
一年期滿	八九八五五	一〇〇〇〇〇
二年期滿	七九二〇九	一〇〇〇〇〇
三年期滿	七〇四九六	一〇〇〇〇〇
四年期滿	六二七四一	一〇〇〇〇〇
五年期滿	五五八三九	一〇〇〇〇〇
六年期滿	四六九六八	一〇〇〇〇〇
七年期滿	四一四一〇	一〇〇〇〇〇
八年期滿	三六五一〇	一〇〇〇〇〇
九年期滿	三二一八九	一〇〇〇〇〇
十年期滿	二八三八〇	一〇〇〇〇〇
十一年期滿	二二五七一	一〇〇〇〇〇
十二年期滿	一九七一五	一〇〇〇〇〇
十三年期滿	一七二二〇	一〇〇〇〇〇
十四年期滿	一五〇四〇	一〇〇〇〇〇
十五年期滿	一三一三七	一〇〇〇〇〇

總行：重慶新街口　關朝支行：重慶關廟街　段牌坊支行：重慶段牌坊

各地珍聞

紫金山麓伴　總理長眠
石青陽昨公葬
晨八時出殯各中委參加執紼
△……昨追悼會三千人致祭

已故中委蒙藏委員會委員長石青陽追悼大會，於昨（十九）日上午八時起至下午四時止，在第一公園烈士祠舉行，京中各機關團體代表及個人前往致祭者不下三千人，茲將各情分誌如次，

靈堂內佈置　追悼會場，係烈士祠上廳，石氏靈櫬停於正中，前置香案，中懸遺像，左置國府褒卹令，右置國府追贈上將令，左右及前廳及階外廣場，遍懸各方輓聯祭帳花圈等，佈置極爲肅穆，

葉楚傖主祭　自八時起，前往致祭者，即絡繹於途，計八時半，中央黨部由葉委員楚傖代表主祭，九時國府由參軍長呂超代表致祭，十時行政院各部會長官由褚民誼主祭，下午一時半蒙藏委員會由黃慕松率領全體職員致祭，四時京市府由馬超俊率各局職員致祭，四時半四川省政府代表余唯一致祭，五時治喪處公祭，至孫科，楊杰，呂超，梁寒操，湘桑，賈覺仲尼，羅幹堅，百餘人，敏珠爾，暨全體事，其他各院會機關，居正，主祭蒙藏，各駐京辦事處，朱培德，王陸一，陳樹人，陳公博，谷正倫，張治中，焦易堂，谷正綱，覃振，陳濟棠代表楊德昭，周啓剛，閻錦山代表趙丞廉，獨立三十四旅全體官兵，蒙藏政治訓練班等，均分別致祭，

啓靈禮規定如次，㈠奏哀樂，㈡主禮者就位，㈢獻花，㈣讀告文，㈤行三鞠躬禮，㈥奏哀樂，㈦啓靈，㈧發引，
公葬禮，㈠奏哀樂，㈡主禮者就位，㈢獻花，㈣默哀，㈤讀告文，㈥安位，㈦行三鞠躬禮，㈧家屬致謝，㈨奏哀樂，㈩禮成，

各要人輓辭　京內外各方輓辭，不下一千餘幅，國府林主席輓云，（籌邊盡瘁，一代才裕，千秋勳業）蔣委員長輓云，（晚云班張定遠，業社昭效，衆輪懷密議）汪院長輓云，（籌邊音春思臨穴，長青昭懷遠）孫院長輓云，（略應有哀思，極涵德化，蒙藏譴竹帛，靖邊微塵，大勳大氛，鳴咽江流）于院長輓云，（歌竹帛，蜀國開勳，長院策重）居院長輓云，（邊業在河山，畢生勳勞，難忘）戴院長輓云，（白日青天，鉅任獨膺，最苦心龍蟠虎踞，蠹告蘇隨，對此區寰，同榮）悼我（樹義）云，（樹幟於正統，續之白日青天，志不忘其本，私財緩急，抒忠以節，香聲遠矣，其他辭多不錄，）

蒙藏會祭文　（維中華民國二十四年六月二十一日，乙亥夏六月朔，在蒙藏委員會委員長黃慕松，副委員長趙丕廉，率全體職員，謹以牲帛香花之儀，致祭於前

京市府祭文　維中華民國廿四年七月廿日，南京市長馬超俊，謹以香花酒醴，致祭於前蒙藏委員會委員長石公青陽之靈，而言曰，嗚呼公乎，命世之英，乃遭不幸，修短之數，八年致疑於天，不及中年……

靈文　嗚呼公兮，西蜀之英，靈維我公，氣貫長虹，心如皎日，忠貞許國，早事革命，不溜不磷，憶昔秉公，虎符在握，滇黔桂粵，時方險阨，化險爲夷，公之動績，南都既奠，酒賡西顧，使公持節，勤宣德意，公之忠篤，追主邊政，指揮遠大，所期遠大，譬彼叔子，公之果毅，朝天不懋，顧瞻邊局，遺規未遠……

楊秀瓊設校教游泳
分函授面授兩組

（香港通訊）曾以遠運女子游泳冠軍，榮譽獲美人魚之芳名，轟動京滬冠蓋，頗得社會人仕人楊秀瓊，其芳名不僅轟動全國，即海外人士，亦多欣賞其技術，非島華僑，甚且稱楊爲「中國小姐」，茲聞爲造就游泳人才起見，擬在最短期，發起組織游泳指導所，分函授面授兩組，務使遠近熱心此道者，皆有練習機會，且爲誘掖經濟貧乏者都能享入學資格，故收費力求低廉，又女士擬將就其一己所知著書，內容關於游泳方式，游泳訓導，詳明拯溺法，無不備極詳盡，蔚然大觀，提高我國女子體育之精神，專爲學者之南針，非徒爲蠅頭逐利者也，以楊之過去，其所學已顯耀一時，人人造福，今又出楊之志固，甚嘉邦人，該校之創辦，定能造就不少游泳人才也，惟楊之婚事，迄未有人談及，均前謂下嫁某某之說，屬臆測無憑，非其真相也，

日本交際花訪問記
▼結識男女萬餘名
▼獨恨知己無一人
（中）

女士：「我的面貌舉止，實在是醜陋之至，承蒙稱贊，那正使我慚愧無地了，但有許多男青年，在路上往往跟着我走，甚至和我同行到家，我遇到他們，決不像其他女子般的厭棄他們，我以爲他們能跟隨我到家門的，一定對我有相當的愛意，我決不願辜負人家的愛意，所以總是請他們不要客氣，時常來指教，不過如果他們約我看電影，游公園，那我往往不接受，因爲浪費金錢和時間，我是不情願的，

一說——她能拿出許多芳鑑的函件，據她說，都是希望求婚的信，看過信佐藤君着了，……要寫看信的長，人生一切生活，……我做什麼都是情願的，……

沒有夫，再開時友談的，……若不注意，能自達到婚姻但我……

母女同戀一鄰居
下野太監殺姦夫
酒後宣淫令在門外巡視　半夜大砍八刀

（北平通訊）地安門內黃花門，昨晨發生驚人兇殺案，兇首爲太監，被砍者身中八刀，其一場惡戰情形，概可想見也，茲經記者調查，爰誌經過如下，

兇首家庭　地安門內黃花門三十二號門牌，住戶楊啓泰，今年四十八歲，髮妻趙氏，生有一子名常，今年二十二歲，現在北平某布店學徒，趙氏又名……通縣人，……

當衣購刀　將醉後雙腿跪於……謝子福……楊某巡視門外，並不准趙氏……決定此刑……

資中石油礦含量
打破世界記錄
在百分之七十七以上　惜尚未大規模開採

四川資中羅泉井石油，勘驗過去，經政府及專家，均認爲儲量甚豐，惟因川省連年戰亂，政府既無暇顧及，實業家一不敢冒險投資，致大好財富，仍開採，良深可惜，直至去歲，始有陳潤民，陳次錚等，集資組織資中石油公司，從事小規模開採，結果並發現羅泉井油礦含量在百分之七十七以上，打破世界記錄……

發生姦情

宣統推翻，民國成立，即出宮楊啓泰以太監爲生，乃……

後姦其女

際……楊某……

行兇情形

二十八日晨四時許，楊持刀乘謝……

婦女聖藥
駒氏當歸露（調經活血白帶聖藥）

價目　大瓶大洋二元　小瓶一元二角　每打二十元　十二元

批發處　重慶小什字街　成都上東大街　華英大藥房　大陸推銷處

總發行　重慶大陸大藥房

我來濫一折　做一個驚人
大拍賣
用新衣料作犧牲品，做個打破一切的虛廉價，用很少的錢，買很好的貨，每天只賣幾點鐘，各界購買，早來爲妙
宏裕綢緞莊　七月十二日起　總店新豐街　支店新都郵街口

新到　上海泰康食品公司出品　牌子最老的
五香鳳尾魚　罐頭水菓　各種餅干　菓子露等　花色繁多不及細載　零蔓批發格外克己
重慶經理白象街廿號　瑞豐泰謹啟

大賤價
各種草帽　綉花女鞋
價廉物美，保證滿意，購買請速，遲則失望。
商業場恆孚百貨商店　電話二三七

張竹軒丸藥總發行　廣州狀元坊
心胃氣痛散　強胃藥　發冷丸　頭刺丹　感冒丸　拔毒膏　小兒疳積散
（中外均有代售　代理函商從廉）
疳積散每元一打加送一打買五元另送別藥
重慶代理新豐下街晉豐源參茸號陝西街晉豐源　晉川興廟街謙怡　晉成均參茸號　嘉定豫大亨　成都春熙路晉豐源　謙怡　其餘各縣鎮均有代售

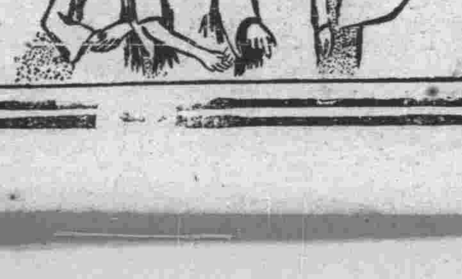

君患趾縫瘡乎？
特別是在夏季的時候許多人腳趾縫常爲溼瘡所苦君如亦患此症請閱下面的消息即可知其迅速治療之方法矣……如意膏……有消毒殺菌之功……生肌請即購試一盒以證其效各藥房均有出售或直向上海江西路四五一號韋廉士醫生藥局函購每瓶大洋七角六瓶三元五角郵費免收